PRIMER AÑO — Núm. 16. PORTE PAGADO Dirección, Redacción y Administración: AVENIDA DE MAYO 769 Buenos Aires, Lunes 3 de Enero de 1916

Director: JOSÉ LUIS CANTILO

Todas las cartas destinadas a la Redacción deben ser dirigidas al Director.

Como el diario no puede responsabilizarse por los manuscritos que se le envíen, ruega a los autores guarden copia de ellos.

Dirección Telegráfica: EPOCA, Buenos Aires

Teléfonos: Unión Telefónica — DIRECTOR 5195 — REDACCIÓN 5196 — ADMINISTRACIÓN 5016.

Biblioteca de la Universidad de La Plata F.C.S.

La Epoca

PRECIOS DE SUSCRIPCION:

CAPITAL

$ m/n. Un mes 1.70 — $ m/n. Tres meses 5 — $ m/n. Seis meses 10 — $ m/n Un año 20

PROVINCIAS

Un mes 2 — Tres meses 6 — Seis meses 12 — Un año 24

EXTERIOR

$ m/n Un mes 2 — $ m/n Tres meses 6 — $ m/n Seis meses 12 — $ m/n Un año 24

Número del día 0.08 — Número atrasado (dentro de los 30 días) 0.20 — De fechas anteriores 0.50.

LA EPOCA se envía directamente por correo a toda persona que lo pida acompañando el importe correspondiente. Los pedidos de suscripciones para el interior de la República se atenderán por cualquier número de días a razón de 0.08 por ejemplar.

VEASE EN LA PAGINA 16 LA INFORMACIÓN DE ÚLTIMA HORA

3 DE ENERO DE 1916

Regresión imposible

Estábase en vísperas de discutir el proyecto de ley electoral que el presidente Sáenz Peña había remitido al Congreso. La polémica periodística y la controversia en los círculos políticos eran un significativo preludio de la apasionada discusión que habría de producirse en las cámaras.

La futura ley electoral y sus probables consecuencias eran el tema exclusivo de las conversaciones. Por entonces ocurrió en el despacho presidencial una anécdota que ha de ser histórica. Departía amistosamente el doctor Sáenz Peña con algunos personajes políticos que le rodeaban. Inútil es decir que se trataba de la ley electoral. En el curso de la conversación, alguien, menos discreto que apasionado, observó al presidente:

—Construye usted en la arena, presidente; su obra es deleznable y no puede sobrevivir a su presidencia. Un nuevo gobierno...

—En tanto existan partidos populares — interrumpió el primer magistrado de la nación — no desconfío de la estabilidad de mi obra que será defendida por ellos. En cuanto a la posibilidad de que gobiernos futuros la anularan, serían tales y tan incalculables las consecuencias de ese acto, que no quisiera vivir los días reservados a los argentinos que se atrevieran a intentarlo.

Parece oportuno recordar la anécdota que hemos reproducido en sustancia. Las palabras del doctor Sáenz Peña constituyen en estos momentos una advertencia y un profético vaticinio. El pueblo de la nación, que se ha constituido en guardián de la libertad electoral penosamente conquistada, se siente inquieto por veladas alusiones y obscuros manejos preliminares, quizá, de una intentona regresiva.

El evidente fracaso de la convención demócrata progresista, en efecto, ha promovido una sorda agitación en el subsuelo político. La asamblea del Coliseo, con su prólogo carbonario y su epílogo desastroso, ha señalado a los sobrevivientes del viejo régimen la necesidad de lanzarse sobre una nueva pista, abandonando a su suerte la precaria fórmula. En consecuencia, se habla de una reorganización de fuerzas tituladas conservadoras con el propósito notorio de neutralizar los efectos de la ley electoral, substituyendo la voluntad popular por la imposición de una liga de gobernadores.

Se trata, evidentemente, de una tentativa de regresión. Un ensayo calcado sobre procedimientos que recuerdan la época más deplorable de la historia política argentina y que aspira a reeditar, precisamente, un sistema que fuera el agente provocador de una explosión popular también histórica. Decididamente, los hombres del viejo régimen nada han aprendido ni nada han olvidado. Desconociendo las fundamentales modificaciones sufridas por la estructura cívica del país, atribuyen sus quebrantos a la aplicación deficiente de aquellos viejos métodos que les granjearan la victoria e insisten sobre ellos, agravándolos. No está demás, entonces, recordarles lo arriesgado de su juego y advertirles sobre las consecuencias posibles de sus manejos.

Ciertamente, se puede reeditar la famosa liga de gobernadores. No creemos difícil que los intereses creados en peligro pudieran reunir en un solo bloque ocho o diez situaciones provinciales que suplantando por todos los medios—¡ya se sabe qué medios!—la voluntad popular, fraguarían una mayoría bastarda pero suficiente a sus intereses, imponiendo al país un presidente que sería su criatura. No ignoramos que se puede hacer eso; otras veces se ha hecho, de modo que el viejo régimen no puede aspirar a sorprendernos con su táctica política. Pero tampoco se nos ocultan sus probables ulterioridades. Existe ese gran partido popular a que aludía el presidente Sáenz Peña, partido, lo hemos dicho ya, tan generosamente dispuesto a abrir sus filas a todos los hombres de buena voluntad, cuanto irreductible en sus nobles propósitos y en sus altos designios.

Se siente el país agitado por las inquietudes de la opinión que lo acompaña, despierta y vigilante, orgullosa de su mejoramiento institucional y resuelta a defender sus conquistas. Frente a esa opinión se encontrarían las oligarquías confabuladas y contra ella tendrían que gobernar los hombres que tuvieran el coraje suficiente para aceptar el mandato de aquéllas. Lo advertimos patrióticamente; el país no consentirá el torpe escamoteo que se intenta. ¿Y cómo lo aceptaría? Si en el pasado, cuando el pueblo no había realizado el saludable aprendizaje cívico que lo ha robustecido e ilustrado; cuando al frente de los partidos figuraban ciudadanos de talla nacional, prestigiosos, discutibles ahora, pero incontrastables en la época; si entonces imposiciones del género que ahora se intenta provocaban violentas reacciones populares, ¿qué puede esperarse actualmente sin hombres de talla y ante una opinión defraudada en sus esperanzas? Téngase cuidado, pues. No se juegue la tranquilidad del país al azar sospechoso de una baraja marcada. No cometan los hábiles esa suprema torpeza.

Y, sobre todo, no comprometan en sus furtivas maniobras la respetabilidad de altas investiduras.

Porque no lanzamos a la circulación una versión nueva, ni revelamos un misterio al afirmar que la tentativa de regresión se opera en las provincias usando abusivamente del nombre presidencial. Puede ser que el doctor de la Plaza no lo sepa. Se le presenta como simpatizante como aliado, como patrocinante quizá, de la anacrónica empresa. Se trata evidentemente de un abuso; de un abuso de confianza tal vez, ya que así se califican ciertos actos que sólo pueden cometer los allegados. El país confía en la palabra del primer magistrado.

La intentona regresiva está fatalmente condenada y si la opinión se viera obligada a retroceder, ese retroceso sería espacio tomado para avanzar mejor. No aconsejamos al viejo régimen que provoque tan peligrosa prueba.

SERVICIO TELEGRAFICO EXCLUSIVO

Las carnes congeladas en Europa

MOVIMIENTO EN SU FAVOR

IMPORTACION DE GANADO EN PIE

Actitud de Italia

OPINIONES DE LA PRENSA

PARIS, enero 3 (10 a. m.) — Los miembros del gabinete resolvieron dirigir una circular a los departamentos haciendo saber que el gobierno apoyará financieramente la importación y distribución de las carnes congeladas de procedencia extranjera.

Así mismo han solicitado el apoyo de los sindicatos y cooperativas para facilitar el expendio y ebitar que continúe la considerable alza señalada en los últimos tiempos.

El movimiento de los carniceros contra las carnes congeladas ha quedado ahogado por la auspiciosa acogida que ha tenido en la opinión la iniciativa del gobierno, secundado por el concejo municipal de París y municipalidades de los departamentos.

Se estudia ahora el problema bajo su faz práctica, habiéndose solicitado amplios informes al extranjero y principalmente al Rio de la Plata para saber si podrían importarse cargamentos en basta escala durante los meses de enero, febrero y marzo.

La prensa se ocupa del asunto afirmando que es uno de los más importantes que el gobierno ha resuelto en los últimos tiempos e incita al consejo de ministros a no cejar en su plausible actitud hasta no obtener el más completo éxito.

Una comisión del concejo municipal tiene a su cargo la solución de la circulación de la carne en el territorio, punto muy difícil de solucionar en razón de las deficiencias en el tráfico de ferrocarriles.

A pesar de la buena voluntad general, se teme que los precios se mantengan altos a causa de la carencia de transportes.

LONDRES, enero 3 (11.40 a. m.) — El problema de la carne constituye uno de los asuntos que mayormente preocupan en estos momentos al gobierno y a la prensa.

Los telegramas de París que dan cuenta de las medidas adoptadas por el gobierno francés para facilitar la importación de carnes de frigorífico, apasionan a quienes vienen estudiando la cuestión desde hace tiempo.

Algunos periódicos previeron con gran anticipación las dificultades de aprovisionamiento y manifiestan que las medidas del gobierno francés no hacen sino agravar el problema sin solucionarlo.

La importación de carne de frigorífico a Francia, Italia e Inglaterra, las tres naciones que en estos momentos sufren las consecuencias de la escasez, determinará fatalmente la mayor alza en los precios.

Sería indispensable promover un movimiento internacional para eitar las exageraciones de los mercados productores y la rivalidad de los compradores los cuales no tienen desgraciadamente numerosos mercados donde elegir sus productos.

Afirman los periódicos que ni en épocas normales fué posible obtener la carne congelada barata y que mucho menos ocurrirá en las presentes circunstancias, aun cuando se empeñen los gobiernos, procediendo aisladamente.

Se aboga por la importación de ganado en pie. Los mercados serían más abundantes y cualquier barco podría ser transformado fácilmente para su transporte.

ROMA, enero 3 (2 p. m.) — El gobierno ha encarado con empeño y actividad la solución del problema de la carne.

Los diarios dan cuenta de que se ha resuelto la introducción en grande escala de las carnes congeladas, a cuyo efecto el Estado italiano hará construir en esta capital y en Spezia grandes instalaciones frigoríficas.

Las sociedades de navegación y transportes establecerán en numerosos vapores instalaciones especiales a fin de poder prestar servicios eficaces evitando el encarecimiento de la carne.

La crisis industrial europea

Situación precaria en Suiza

FALTA DE MATERIAS PRIMAS Y TANICAS

LA UNION DE CURTIDORES HELVETICOS

PARIS, enero 3. — En estos momentos se encuentra en esta capital una comisión de industriales suizos, delegados por la Unión de Curtidores de Zurich.

Estos comisionados han venido a Francia a estudiar la posibilidad de conseguir materias primas para la industria de cueros, la cual se halla en Suiza en la mayor postración.

Posiblemente estos delegados recorrerán otros países e irán a España y a Italia en demanda de recursos par asostener sus industrias.

El gremio de curtidores en Suiza era uno de los más florecientes, y la guerra ha venido poco menos que a arruinarlos.

He tenido ocasión de hablar con uno de estos delegados y me dijo lo siguiente:

"Todas las industrias suizas pasan por una crisis muy aguda, y la de curtiembre es una de las más afectadas.

«La Unión de Curtidores de Zurich, de la cual formo parte, ha realizado una investigación para conocer exactamente el stock de materias primas de que puede disponer, y he constatado que las existencias están casi agotadas.

"Carecemos de cortezas de encina y de otros árboles forestales aparentes para las necesidades de nuestra industria, y empieza a sentirse de una manera que da qué pensar la carencia de productos tánicos.

"Hemos venido a Francia para ver si aquí existen medios de mejorar la situación de nuestro gremio.

"Probablemente seguiremos a España y tal vez vayamos a Italia.

«También hemos vuelto la vista hacia la República Argentina, país éste que dispone de grandes riquezas forestales, y del cual podríamos importar quebracho.

"Creo que este sería un buen negocio para la Argentina y para nosotros.

«Verdad es que los fletes han subido mucho, y así mismo los transportes ferroviarios.

"Nosotros tendríamos que importar esos productos americanos por vía de Francia o Italia, y ésto recargaría mucho la materia.

"Sin embargo se podría llegar a un acuerdo si hallásemos facilidad en la Argentina."

Me apresuro a trasmitir estas noticias por que estimo que hay base para un activo comercio de quebracho para Suiza y de otras materias de que carece la industria europea con motivo de la guerra.

EN EL ARSENAL DE GUERRA

UN EXPERIMENTO IMPORTANTE

Fundición de acero para proyectiles

En el arsenal de guerra se están haciendo actualmente, mediante algunas maquinarias recibidas hace poco tiempo, experiencias de fundición de acero para proyectiles.

Dichas experiencias tuvieron lugar hace pocos días y el éxito conseguido, aunque no definitivo, ha estimulado a la dirección del arsenal para continuarlas. Se están introduciendo algunas reformas en las maquinarias de fundición a ese efecto, existiendo la confianza de que en breve aquella repartición técnica podrá suministrar al ejército proyectiles de acero tan buenos como los mejores que se hacen en Europa.

La trascendencia de este hecho es grande por cuanto es la primera vez que en un arsenal sudamericano se funde acero, industria, hasta la fecha, completamente europea o norteamericana. No menor importancia tiene en cuanto se relaciona con las necesidades de nuestro ejército, pues las experiencias reducidas de hoy constituyen la base para la implantación, dentro de breve tiempo, en nuestro arsenal, de una industria de la cual depende, en grado sumo, la mejor organización de nuestra defensa nacional.

Hasta ahora, el acero conseguido en el arsenal de guerra se reduce a unas pequeñas planchitas con las que se han hecho algunos proyectiles de pequeño calibre. No son perfectos esos resultados, como decimos, pero se espera obtenerlos buenos dentro de pocos días, cuando las experimentaciones se hagan de acuerdo con las modificaciones de orden técnico que hemos enunciado.

Esta mañana, precisamente, el director del arsenal de guerra, general Ledesma, regresó después de una ausencia de varios días y visitó el local de fundición, informándose detalladamente de las operaciones efectuadas, manifestándose complacido de sus resultados y dió orden d econtinuarlas hasta alcanzar el éxito que se espera.

FLORENTINO CAMPOS

En su residencia de La Plata ha fallecido esta mañana el señor Florentino Campos, ciudadano modesto y virtuoso, estimadísimo por su hombría de bien. Con su muerte se apaga una vida ejemplar. Y el radicalismo que lo contaba entre sus más leales, en las filas de la guardia vieja, pierde un elemento de marcada significación.

El señor Campos fué un luchador incansable en todos los órdenes de la actividad, y veinte años atrás, llegó a ocupar una posición descollante en el escenario de la política provincial.

Afiliado al radicalismo desde el momento en que este partido surgió a la vida cívica del país, el señor Campos trabajó en todos los instantes con verdadero patriotismo por el triunfo de nuestra causa, combatiendo sin desmayos, con tesón, con el entusiasmo de un convencido, por el restablecimiento de las instituciones, en completa bancarrota en aquélla época memorable.

En la legislatura de la provincia, a donde lo llevó el voto de los radicales la acción del señor Campos, su gestión fué eficaz porque era un hombre de conciencia sana y de criterio reposado.

Ultimamente el Sr. Campos no desplegaba ya las briosas actividades de otros tiempos. Enfermo desde hace tiempo su acción se limitaba ahora a fijar rumbos y a dar buenos consejos. Sin embargo, desempeñaba todavía con el beneplácito de todos los correligionarios la presidencia del comité de la segunda sección electoral de La Plata y en los momentos en que era necesario intensificar la lucha, su espíritu incansable adquiría energías sorprendentes.

EL DIA POLITICO

SIGNIFICATIVO

La actualidad política brinda un contraste significativo en el campo demócrata. Por un lado los componentes de la fórmula y sus parciales, sobrecogidos de una especie de inmovilidad cataléptica, apenas alterada por algún ensayo de defensa. Por el otro, los partidarios del acuerdo con los platenses, celebrando reuniones, provocando conferencias, dando pruebas, en fin, de inquieta actividad.

El contraste es sugestivo y se dijera que obedece a una composición de lugar. Convencida la fórmula de su infausto destino, querría defenderse. Dejaría hacer a los otros, entregándose, indefensa y silenciosa, a su triste suerte...

✡ ✡ ✡

DERIVACIONES DE LA PROPAGANDA SOCIALISTA

La propaganda socialista ha dispersado el bullicio de sus orfeones y la elocuencia de sus tribunos por todas las plazas públicas de la capital. Se trata de la gran ofensiva verbal de primavera, precursora, a lo que parece, de la campaña electoral de invierno. El sistema presenta dos ventajas. Ante todo proporciona una válvula de escape de enérgico dinamismo de la agrupación, librándola de los peligros aparejados al almacenamiento de tanto explosivo en trance de combustión. Y en segundo término da ocasión a una excepcional "reclame" a favor de "El Hogar Obrero", institución que figura como tema obligado de todas las conferencias anunciadas por los socialistas. Se ha unido, como se ve, lo útil a lo dulce...

Convengamos en que "El Hogar obrero" está gravitando misteriosamente sobre los destinos de la agrupación socialista. La sede de la institución parece ser el refugio familiar de la doctrina y sus reglamentos un ventajoso sucedáneo de la misma.

"El Hogar obrero" interviene en todas las operaciones del socialismo; figura en todos sus actos, aparece en todos sus discursos, está mencionado en todos sus panfletos. Aparece de tal modo vinculado a la agrupación, tan entretejidos están sus intereses con los intereses de aquélla; tan interesada la una en la prosperidad del otro, que el espectador desorientado no acierta a descifrar si la agrupación socialista ha servido de pretexto a la existencia de "El Hogar obrero" o si "El Hogar obrero" constituye la meta final y la cima de los anhelos socialistas. Se trata de un curioso caso de xipofagia; del Haití y el Santo Domingo fatalmente vinculados por la geografía; del "Pagliaci" y la "Cavallería Rusticana" inseparables en el cartel de la ópera, de Gath y el Chaves fraternalmente unidos en la razón social.

Desde luego, los tribunos socialistas, brindarán copiosas estadísticas para demostrar que "El Hogar obrero" goza de opulento esplendor y que el cierre de la panadería fué una ocasión para preparar el ensanche de las instalaciones. Es posible, pero entretanto les invitamos a explicar los concretos que les formulara el diputado Le Bretón; sería curiosa esa explicación.

Porque seguirán creyendo y sosteniendo que "El Hogar obrero" es una modesta compañía anónima y no una asociación cooperativa; que la sección panadería se fundió; que la sección almacén sólo rinde el 2 1/2 o/o de interés y solamente compran en ella el 15 o/o de los socios. Que el 97 1/2 o/o del capital y el 85 o/o de los socios se aplican a operaciones de préstamos a un interés que alcanza al 10 o/o, en tanto las instituciones burguesas sólo prestan al 8 o/o. Y otras cosas más que los tribunos socialistas podrían encontrar en el discurso pronunciado por el diputado Le Bretón en la sesión parlamentaria del 20 de dcembre pasado.

✡ ✡ ✡

UNA INICIATIVA EXTRAÑA

Inesperadamente, ha surgido un proyecto de reglamentación de los artículos 5o. y 6o. de la Constitución. Los fundamentos del mismo, publicados por un diario de la mañana, señalan claramente los propósitos que lo inspiran. Se trata, en substancia, de limitar las facultades de intervención que acuerdan al poder federal los preceptos constitucionales ya enumerados, sujetándolas a una especie de ordenanza escrita.

La iniciativa, desde luego, no es nueva. Cada vez que se ha tratado en las cámaras un proyecto de intervención a las provincias se ha suscitado y reiterado el debate alrededor de la interpretación de las cláusulas constitucionales en cuestión. El pensamiento de los constituyentes, claro en su esencia y explícito en su intención, ha resultado alambicado y confuso a la luz de los intereses políticos que lo examinaran. Como nunca fueran objeto de una meditación serena, alejada de accidentales apassionamientos, los famosos artículos 5o. y 6o. han quedado como la piedra de tropezadero del decir bíblico en el camino de media vida institucional. Más de una vez se ha pretendido someterlos a una exégesis concluyente que diera por resultado una interpretación definitiva para utilizarla como norma fija de los gobiernos. A cada tentativa, empero, siguió un fracaso. No se creó una norma; determinaría, a lo sumo, antecedentes, que vinieron a enriquecer la montaña de citas que ilustraban ya la debatida cuestión. Sin embargo, las provincias seguían solicitando intervenciones; mandándolas el gobierno de acuerdo con su criterio o discutiéndolas el Congreso con arreglo a la doctrina o al interés, más lo segundo que lo primero, confesémoslo. Estos reiterados ensayos y fracasos demostraron que el difícil punto no podría ser doctrinariamente debatido y resuelto hasta tanto las circunstancias del país no ligaran un interés político a las interpretaciones sugeridas por las consabidas cláusulas. Había que esperar tiempos de paz institucional, de tranquilidad política para olvidar el asunto sin intenciones actuales ni miras inmediatas.

Y he aquí que en la víspera más agitada de una campaña política fundamental, en plena batalla, como quien dice, aparece un proyecto reglamentario de los artículos 5o. y 6o. de la Constitución. La iniciativa es, cuando menos, extraña. No parecen adecuados ni el momento ni las circunstancias a una controversia elevada y serena como debe producirse alrededor del punto. Y hasta asombra que el autor del proyecto, hombre de ingenio y de experiencia, lo haya lanzado esparciéndolo al riesgo de todas las turbulencias actuales, de modo que sin incurrir en un exceso de suspicacia parece adivinarse un "arriere pensee" en ese proyecto inopinado e insólito.

Y en ese caso ¿qué se busca? ¿Es que se ensaya crear una garantía contra un gobierno futuro? Diríase, en efecto, que la situación platense, previendo la necesidad de una retirada, aspira a defender su retaguardia creando una segunda línea de trincheras, para usar el lenguaje técnico de la época.

Reglamentada, es decir, limitada, la facultad de intervenir por una ley cuidadosamente calculada, el poder federal quedaría maniatado ante la vida antidemocrática de ciertas provincias. Por que en el fondo, se trata de sujetar ese poder a la letra constitucional, con prescindencia de su espíritu. Es decir, a la letra que mata, no al espíritu que vivifica.

Hemos comentado el caso por que no era posible pasarlo por alto. No creemos, empero, en su viabilidad. Han pasado los tiempos en que se obtenían por sorpresa tamañas sanciones. El oficialismo platense apela a una tentativa suprema, especie de proeza de retaguardia heroica pero inútil. La extraña iniciativa está condenada.

MAYORIA Y MINORIA DE SANTIAGO

Conversamos hoy con un político del interior sobre el ineludible tema de pronósticos electorales.

He leído, nos decía, los distintos cuadros y cómputos que se publican, adjudicando mayorías o minorías en las provincias a favor de tales y cuales partidos. Bajo mi punto de vista, los considero equivocados. Si no, tomemos al azar algunos de ellos, y veamos.

Santiago del Estero, por ejemplo, figura en muchos cuadros ilustrativos con mayoría para los conservadores; sin embargo, los antecedentes y la realidad de los números son otros.

Recuerde, agrega nuestro informante, el último triunfo radical en esa provincia con la candidatura del doctor Jerez. Pero supongamos todavía que para dicha elección hayan concurrido circunstancias que favorecieran esa victoria.

Desde que se inició la aplicación de la actual ley electoral, la masa votante de Santiago ha sufrido variaciones, y el resultado del triunfo del doctor Jerez es consecuente y matemático con respecto al resultado de comicios anteriormente verificados.

En la elección de abril de 1912 votaron para diputados, en números redondos, alrededor de 9.000 ciudadanos por los señores Arias y Cabanillas, obteniendo la minoría el señor Santillán con 7.000, el señor Gorostiaga obtuvo 2.000 y pico, Ramón Gómez igual cantidad, y el señor Napoleón Barraza 1.500. Siga usted, con la elección nacional del doctor Hernández, candidato oficial a diputado, y el señor Llanos, opositor. La diferencia entre ambos es de 300 votos para alcanzar el diploma, y los sufragantes son 12.000 y tantos para cada parte.

Aquí le debo hacer una advertencia, prosigue siempre nuestro interlocutor. Para sacar triunfante al doctor Hernández, se agotaron todos los recursos partidarios, y el gobierno empleó todos los resortes maginables para no sufrir un descalabro.

La situación actual sería entonces la siguiente, tomando como base el registro electoral con 50.000 inscriptos y que como le tengo dicho, vota allí regularmente el 44 por ciento, o sea más o menos 24.000 ciudadanos.

Por los radicales sufragarían 12.000, y quizás más, según noticias que llegan sobre su avance en la propaganda. La Unión Democrática puede llevar entre 7 y 8.000 votos y los demócratas progresistas 5.000.

Si el gobernador Alvarez es prescindente o un moderado simpatizante de su partido, la mayoría es indiscutiblemente radical.

Para tener probabilidades de arrancarles el triunfo será necesario que concurran al comicio tres fuerzas que hoy marchan en desacuerdo: los amigos del gobernador Alvarez, con el peso del gobierno; los amigos del senador Castañeda Vega, con la Unión Democrática y los demócratas progresistas.

En el caso contrario, los radicales obtendrán la gobernación futura, que debe dilucidarse en las elecciones de marzo próximo, y la mayoría del colegio electoral para presidente.

✡ ✡ ✡

UN DISCURSO

Nada ha sido tan fantástico como el éxodo de los vecinos de San Cristóbal, reunidos, según dicen, a la vuelta del Jockey Club, para oir la palabra de uno de sus correligionarios.

¡Ya no hay Pirineos! Queda suprimida la división electoral por circunscripciones, como fueron también borrados el 28 de Diciembre los límites interprovinciales. En esa fecha tradicional y para llenar huecos en la convención del Coliseo, fueron ascendidos al puesto de provincianos algunos jóvenes de buena voluntad, hasta entonces adorno permanente de la calle Florida.

Todo esto contradice, categóricamente al proyecto de ley que, para salvaguardar del «pactum foederis», presentará hoy a las Cámaras el diputado Costa. Es un caso de invasión, cuya verdadera calificación ha sido hecha en lenguaje expresivo por el propio autor del proyecto, al referirse a ciertas presidencias.

El orador de San Cristobal, que ha causado indiscutible impresión en las hospitalarias rotativas de l aprensa independiente", ha hecho desagradables referencias al hospicio de las Mercedes, aludiendo a los que han rehusado su concurso a la conocida fórmula interina. A fuer de testigos desinteresados, protestamos contra esos excesos e invitamos a nuestros adversarios a tratarse entre sí con mayor benevolencia.

Cierto es que el orador ha repartido también algunas flores de retórica entre el resto de la humanidad, amenazando con una escoba al presidente de la República y pronosticando vómitos al partido Radical.

Pero no insistamos: no podemos exigir a los demócratas progresistas la misma templanza que caracteriza a la propaganda radical.

✡ ✡ ✡

EN EL SOCIALISMO ARGENTINO

Uno de los "leaders" del nuevo partido, con quien hemos conversado respecto de la actitud que asumirá esa colectividad en las luchas comiciales próximas, nos ha hecho las siguientes declaraciones:

En estos momentos nos ocupamos de la propaganda, de la organización de nuestros comités seccionales y de preparar la acción que habremos de desarrollar en los comicios, porque es en nosotros un propósito decidido intervenir en la lucha electoral.

Tan pronto como nos sea posible, convocaremos una gran asamblea, para designar nuestros candidatos a diputados y resolver cuál debe ser nuestra actitud en la lucha presidencial.

Hasta ahora no sé lo que la convención resolverá sobre nuestra actitud en esa lucha, pero puede adelantarse, sin temor de ser rectificados, que el partido Socialista Argentino jamás le prestará sus votos a una fórmula que surja de negociados espurios o de combinaciones con gobernantes cuya mala política hemos combatido, porque una actitud contraria, no sólo sería una claudicación, sino también una indignidad.

Hablando con el doctor Palacios respecto de sus esperanzas en los comicios de Abril, nos ha dicho: "El ensanche que experimentan nuestras filas me hacen pensar, y aun más, creer, que vamos a dar una sorpresa a la opinión".

LA GUERRA EUROPEA

SITUACION POLITICA

El año nuevo y la contienda. — Mensajes y proclamas. — La duración de la lucha. — El conflicto austro-norteamericano. — Otra complicación en perspectiva. — El caso del Persia. — La intervención del Papa y su misión. — Rumores circulantes.

Con motivo del año nuevo, los soberanos de los países en guerra y los gobiernos se han creído obligados a expresar públicamente sus votos de felicitación y sus esperanzas de victoria.

El mismo tono e idéntico formulismo observase en esos mensajes, y en esas proclamas al ejército y a la marina.

Los dos bandos creen que su causa es la de la justicia y que el triunfo les corresponde.

En ninguno de esos documentos se habla de la paz, en términos apreciables, y si se menciona es para significar que el aplastamiento del enemigo es necesario.

Eminencias en todos los órdenes de la vida han sido consultados para saber si la contienda durará mucho. La mayoría de estos augures expresó que posiblemente la guerra terminará este año; otros, en cambio, suponen que la lucha podrá prolongarse más allá de 1916.

Las profecías son siempre peligrosas y en las actuales circunstancias mucho más.

Los dos grupos de beligerantes están todavía muy fuertes.

Ninguno de ellos ha agotado sus recursos ni de hombres ni de dinero, como lo prueban los empréstitos realizados con éxito en todas las naciones en guerra, la presencia de continuos y nuevos refuerzos en los frentes de batalla, la diversidad de operaciones y por último, el ensanche del campo de acción de los combatientes.

Todos estos argumentos nos parecen lo suficientemente elocuentes para demostrar que no hay que alimentar vanas esperanzas ni forjarse ilusiones.

Nos inclinamos a acompañar en sus opiniones a aquéllos que juzgan que la guerra será muy larga, y nos parece imprudente fijar fecha para su terminación, tanto más que siempre debe contarse con lo imprevisto.

Después de un tira y afloja que ha durado cerca de un mes el conflicto entre Austria y Estados Unidos ha quedado al parecer resuelto, en forma que hace honor a la diplomacia de la Unión.

La guerra con submarinos y los ataques de estos buques a naves indefensas de beligerantes o de neutrales, ha sido desde el principio de las hostilidades navales considerada como una cuestión muy grave, y Estados Unidos fué la potencia que intentó hacer aceptar, primero a Alemania y luego a Austria, su doctrina sobre ese procedimiento guerrero.

El caso del Lusitania, y luego el del Ancona provocaron en el mundo un sentimiento penoso y condenatorio, y urgía poner término a nuevas hecatombes en el océano sin justificación militar.

Estados Unidos, sin abandonar el terreno diplomático, pero empleando al mismo tiempo la energía necesaria, logró, primeramente, vencer la resistencia de Alemania a aceptar sus principios y ahora acaba de completar su obra obligando a Austria a reconocer sus errores, a no volver a incurrir en ellos y a repudiar el acto realizado por el comandante del submarino que hundió al Ancona, causa del conflicto resuelto finalmente en forma satisfactoria.

"El gobierno austro-húngaro acepta también el principio de que los barcos de propiedad particular que llevan la bandera de una nación enemiga y que no huyen ni ofrecen resistencia, no deben ser destruídos antes de haber sido puestas en salvo las personas que se hallen a bordo".

Por último Austria promete pagar indemnizaciones a las familias de los ciudadanos norteamericanos que perecieron en la catástrofe, si bien establece que esas indemnizaciones serán estimadas por un tribunal "ad hoc".

Dilucidada esta cuestión de derecho para proceder en el mar, y aceptada teóricamente la doctrina de Estados Unidos por Alemania y Austria, cabía pensar que los procedimientos sentados servirán de guía en lo sucesivo para todas las naciones que tienen submarinos.

Pero, desgraciadamente, el paréntesis de las catástrofes marítimas que parecía definitivamente cerrado con el Ancona acaba de reabrirse con un nuevo caso, talvez el más grave de todos, puesto que esta vez se cuentan entre las víctimas funcionarios de Estados Unidos.

El hundimiento del vapor Persia realizado el día 30 de diciembre, por un submarino, cuya bandera aun no se conoce, vuelve a poner sobre el tapete, y en forma recrudecida, la cuestión y a originar otro conflicto diplomático, más difícil de resolver que los anteriores.

La brevedad de estas notas no consiente largos estudios como lo exigen algunos asuntos que abordamos, relacionados con la contienda.

Uno de éstos es la actuación del Papa desde que se inició la guerra, y muy especialmente después de que Italia intervino en la conflagración.

Es notorio que corrieron versiones variadísimas en aquel instante respecto a la probable salida del Sumo Pontífice de Roma y de la traslación de la Santa Sede a España. Estos rumores no se confirmaron como era de esperar, dada la magnitud y trascendencia de acto tal.

Poco después, cuando se retiraron los embajadores de los imperios centrales ante el Vaticano, este hecho dió motivo también a abundantes suposiciones, que tampoco resultaron acertadas.

Antes de ésto y posteriormente, se hicieron notables las tentativas del Papa para conseguir de los beligerantes un armisticio e iniciar negociaciones de paz.

Todo fracasó y Benedicto XV no pudo ver coronadas sus buenas intenciones.

Un poco más tarde, con motivo del consistorio y de la presencia en la Sede Apostólica de cardenales austriacos y alemanes, hablóse mucho de una doble misión de que iba investido el arzobispo de Colonia, monseñor Hartmann por el kaiser ante el Papa.

El prelado alemán regresó a su país y fué objeto de numerosas interviews. Y como era consiguiente dicho cardenal envolvióse en una reserva impenetrable, limitándose a manifestar que Su Santidad vivía amargado por el dolor que le causaba la guerra y que no omitiría esfuerzos para lograr su fin.

Ahora circulan otras versiones. Dícese que el emperador Guillermo ofreció al Pontífice la presidencia del futuro congreso de la Paz.

No puede dudarse, que si ese ofrecimiento existe, él ha debido halagar al jefe de la iglesia católica; pero no debe darse mayor crédito a esa información, pues no se alcanza la posibilidad de que el Papa pueda desempeñar esa función, porque existen razones de estado y otras de orden espiritual que se oponen a la actuación del Santo Padre en forma tan directa y expuesta a rozamientos de todo género.

La paz, fatalmente, tendrá que ser muy laboriosa, expuesta a mil quebrantos y entorpecimientos, a dilaciones expectantes y a una tramitación larga y fatigosa.

Además han de tratarse en esa conferencia cuestiones que afectarán a los católicos y a los musulmanes y a la suerte de pueblos de diversas religiones, sin contar con otros problemas, todos ellos complicados.

La intervención directa del Papa en ese congreso determinaría quizá dualismos peligrosos y pondría al papado en situación incómoda.

En los mismos círculos del Vaticano no se atribuye mayor valor a esas informaciones de fuente alemana, y se cree que, llegado el momento oportuno para la paz, Benedicto XV, tendrá asignado el papel que corresponde al guardián de los intereses de la Iglesia, pero dentro de las convenciones de los Estados y de acuerdo con los antecedentes históricos de los tiempos modernos que fijan la conducta del Papa y limitan su acción.

El Pontífice ha dado repetidas veces pruebas de mucho tacto, revelado condiciones de diplomático y dotes dignos de la admiración general.

Por consiguiente su acción en la obra de la paz, cualquiera que sea la forma que revista será fecunda y su poder moderador se hará sentir eficientemente.

FRENTE OCCIDENTAL

PRELUDIOS DE UNA GRAN OFENSIVA

En víspera de grandes batallas. — Acción combinada de los aliados. — Las operaciones en Francia y Bélgica. — Efectos de la proclama presidencial. — El general de Castelnau. — Otras informaciones.

PARIS, 3.—A pesar de la reserva absoluta del gobierno y de las precauciones adoptadas por el estado mayor general, que ha hecho retirar del frente a todos los corresponsales, se ha traslucido que se está preparando un movimiento ofensivo que será mucho más importante que el iniciado en septiembre en la Champaña y en las líneas de Flandes.

Asegúrase que los estados mayores de los ejércitos aliados se pusieron de acuerdo y resolvieron efectuar esa ofensiva general al unísono en todos los frentes. A esto responde el avance de el ejército ruso, que es el primero que ha roto la marcha en ese sentido.

Seguidamente, según la alrma en los círculos bien informados, en las líneas de Francia, Italia, Balcanes y frentes secundarios como Mesopotamia, Oeste de Egipto, Persia y Cáucaso, se iniciarán también operaciones activas y las escuadras de los aliados emprenderán también movimientos concertados, y es posible que se realicen desembarcos en algunas costas.

Este es un plan general que se da como cosa seguro; pero respecto a fechas, sitio y otros detalles, se ignora todo.

Las más grandes esperanzas animan a los aliados, especialmente a Francia.

El saludo de año nuevo del presidente Poincaré al ejército causó excelente efecto en las tropas.

PARIS, 3.—En los centros bien informados dícese que el general de Castelnau trae de Salónica impresiones inmejorables. Añádese que dicho militar trae además la palabra del rey Constantino de que Grecia no saldrá de la neutralidad en que se ha colocado y que Grecia seguirá demostrando mucha benevolencia hacia los aliados.

PARIS, 3.—El comunicado oficial dado a la publicidad por el gobierno francés anuncia lo siguiente:

"En Bélgica nuestra artillería de campaña y nuestros cañones de trinchera, bombardearon las organizaciones nemigas situadas en la región de las dunas, causando daños importantes. A raíz de nuestro cañoneo estallaron dos incendios y dos depósitos de municiones volaron.

En el Argonne los tiros de nuestrac baterías dispersaron tropas alemanas que se hallaban en la carretera que va de Avancourt a Malancourt.

En las alturas del Mosa y en el bosque de Chevaliers, dirigiros un violento cañoneo contra las trincheras enemigas, provocando el hundimiento de varios block-haus.

PARIS, 3.—Trasmiten de El Havre el siguiente comunicado oficial dado a la publicidad por el gobierno belga:

"Sobre el frente de batalla de Bélgica no hubo nada que señalar parte de los acostumbrados duelos de artillería.

LONDRES, 3.—El War Office publicó el siguiente detalle de las operaciones:

«Al sudeste de Armentieres algunos pequeños destacamentos ocuparon una parte de la línea alemana, causando al enemigo algunas bajas, y otros cuarenta alemanes se retiraron. Nosotros, por nuestra parte, tuvimos solamente heridos.

En la madrugada de hoy el enemigo hizo volar una mina cerca del reducto Hohenzollern, sin causar daño alguno.

Durante el día de hoy la artillería desplegó menor actividad que de costumbre".

NUEVA YORK, 3.—De Berlín trasmiten el siguiente comunicado del estado mayor general:

"En el oeste: Grandes fuerzas inglesas intentaron infructuosamente el 1 de enero penetrar en nuestras posiciones cerca de Frelinssein, al Nordeste de Armentieres

Nuestras tropas hicieron estallar con éxito una mina al Nordeste de Hulluch ocupando la excavación.

"Tomamos una trinchera francesa al Sur de Hartmannweilerkopf y nos apoderamos de doscientos prisioneros.

PARIS, 3. — Al comunicado oficial dado a la publicidad por el gobierno francés, hay que agregar lo siguiente:

"Durante la tarde la ciudad de Nancy recibió dos granadas. La pieza enemiga de largo alcance fué en seguida tomada bajo el fuego de nuestros cañones.

En la región de Hartmannsweilerkopf el enemigo llevó a cabo un violento bombardeo contra nuestras posiciones, a raíz del cual nuestras tropas, sofre un frente de doscientos metros, se trasladaron sobre la orilla oeste del barranco al sur de Rehfelsen. El enemigo no realizó ningún ataque de importancia.

En el frente austro-italiano

Los últimos combates

El año nuevo en las filas

LA SITUACION EN LA TRIPOLITANIA

OTRAS NOTICIAS

ROMA, enero 3. — La festividad de año nuevo ha venido a probar una vez más la inmensa popularidad del rey Víctor Manuel.

El soberano se ha visto desbordado por un alud de tarjetas, cartas, despachos y mensajes de felicitación.

En todos ellos se revela un amor profundo hacia la persona del rey y respeto a la casa de Saboya.

El rey Víctor Manuel se sintió muy conmovido al leer algunas felicitaciones de gente humilde y de madres que tenían sus hijos en el campo de batalla.

El año nuevo pasó alegremente en las filas, a pesar de que los combates no cesaron un momento.

ROMA, enero 3. — Acerca de las últimas operaciones se tienen los siguientes informes de fuente oficial:

«Ha continuado la acción de la artillería en todo el frente.

«En el valle Lagarina uno de nuestros audaces reconocimientos sobre Malga Zurez, al norte de Dosso Casina, tuvo por resultado la captura de algunos prisioneros.

«El enemigo atacó nuestras posiciones de Corna Calda, al sur de Rovereto, siendo rechazado».

NUEVA YORK, enero 3. — Por vía de Berlín se recibió el siguiente despacho de Viena relativo a la situación en el frente austro-italiano:

«La artillería italiana de grueso calibre cañoneó ayer, nuevamente, los pueblos de Malborgheto y Wolfach, y su fuego adquirió gran intensidad, especialmente de noche.

«No ha cambiado la situación en la región de Col di Lana».

ROMA, enero 3. — Los diarios ridiculizan las informaciones de fuente austro-alemana que hacen poner en boca de Suleyman-Te-Baruni personaje tripolitano, relatos espeluznantes sobre la situación creada en la Libia con motivo de una supuesta rebelión de los árabes y de los senussis.

Esa versión es absolutamente fantástica, como lo es también la de la batalla de Solum, en la cual afirma Suleyman que los británicos fueron derrotados y perdieron cañones y prisioneros.

Los informes oficiales sobre la situación de la Tripolitania son satisfactorios, y nadie da crédito a las invenciones de los periodistas austriacos y alemanes.

ROMA, enero 3. — Continúan apareciendo interesantes relatos del combate naval de Durazzo, y en el cual tan brillante papel desempeñó la escuadra italiana.

La presencia de la flota austriaca revistió muchas peripecias e incidentes; pero la llegada de la noche favoreció a los austriacos y éstos burlaron la caza que se les daba.

La acción naval

EL HUNDIMIENTO DEL "PERSIA"

INFORMES CONTRADICTORIOS

El número de víctimas

ACTITUD DE LOS ESTADOS UNIDOS

LONDRES, 3.—Continúan llegando informaciones del Cairo, de Alejandría y de Nueva York, acerca del hundimiento del paquete Persia, destruido el día 30 del pasado por un supuesto submarino.

Las noticias siguen siendo contradictorias y hasta no se ha podido establecer exactamente si el hundimiento debióse a la acción de un torpedo o al choque con una mina.

Varios de los sobrevivientes desembarcaron en Alejandría, declararon que vieron al sumergible; otros dicen que sólo divisaron al torpedo, y algunos que no alcanzaron a ver nada, tan rápida fué la volcada del buque sobre una de sus bandas.

Parece ya fuera de duda que el cónsul de los Estados Unidos en Aden, Mr. Mc. Neely, se ahogó, corriendo igual suerte Sird Montagu. Sin embargo no se considera imposible que hayan sido recogidos por algún barco.

El número de víctimas fluctúa entre 373 y 392. Los náufragos llegados a Alejandría sólo alcanzan a 153, y en total el Persia llevaba 550 pasajeros y tripulantes.

Hay que deplorar la muerte de treinta mujeres y veinte y tantos niños.

Este suceso ha afectado dolorosamente a Inglaterra, que se ha convencido de la imposibilidad de obligar a Austria y Alemania a hacer una guerra más humanitaria.

La compañía del Persia afirma que el buque no iba armado.

NUEVA YORK, 3.—Mr. Lansing, secretario de estado, interrogado acerca del hundimiento del Persia, se ha manifestado reservado respecto a la actitud final que asumirá la Unión.

Manifestó solamente Mr. Lansing que, consecuente con su conducta, el gobierno de los Estados Unidos no procederá con precipitación y esperará a reunir todas las declaraciones de testigos oculares e informes oficiales para abrir juicio y proceder.

Hasta este momento el gobierno no tiene todos los datos necesarios, pero cree que antes de dos días sabrá a qué atenerse.

En los centros oficiales el hundimiento del Persia no ha causado la indignación que se esperaba, anto más que ha perecido un cónsul de la Unión.

El embajador de Alemania y el encargado de negocios de Austria, visitaron a míster Lansing.

SITUACION MILITAR

La ofensiva rusa. — Primeros éxitos. ——Los generales Ivanoff, von Pflanzer y von Bothmer. — En el Dvini. — Bombardeo de Nancy. — Al sur del Hartmannsweilerkopf. — Operaciones de minas. — Frentes secundarios.

Desde hace muchos días dijimos que, a nuestro juicio, el frente donde no tardarían en producirse grandes acontecimientos era el que se extiende del golfo de Riga a la frontera rumana. Los hechos han venido a confirmar que no estábamos descaminados. Los boletines oficiales de Petrogrado, Viena y Berlín, comprueban que los rusos con enormes contingentes han emprendido una enérgica ofensiva en la Galitzia oriental y en la Besarabia. Los sectores del Dniester y del Strypa han sido los puntos elegidos para realizar la gran arremetida. El éxito ha acompañado hasta ahora a los soldados del zar. En la de Burkanow los austriacos han perdido dos líneas de trincheras. En Uscieszko los teutones se han visto obligados a pasar a la orilla derecha del Dniester y en las inmediaciones de Czernowitz los rusos han tomado posiciones de valor estratégico y han hecho prisioneros a quince oficiales y a más de 800 soldados.

Naturalmente, hasta ahora los resultados no son ni pueden ser muy grandes; pero no nos cabe la menor duda de que, antes de que los austro-alemanes hayan reforzado debidamente sus líneas, los moscovitas habrán obtenido victorias importantes. Esta opinión nuestra se basa en dos razones: 1.a Los teutones, que no cuentan ciertamente con exceso de efectivos, han estado demasiado ocupados en otros frentes y deben haber debilitado un tanto sus líneas del este; y 2.a el general Ivanoff, jefe de las tropas rusas en la región galitziana, es un oficial de condiciones sumamente superiores a las de los general von Pflanzer, austriaco y von Bothmer, alemán. Esta superioridad en el comando tiene por fuerza que influir en los primeros momentos de la lucha. Telegramas de Ginebra anuncian ya que von Bothmer ha sufrido una serie derrota, cosa no muy dudosa por cierto.

Verdad es que un poco más al norte, en los alrededores de Czartorysk, se encuentra el general alemán von Linsingen, jefe de talentos indiscutibles, como lo demuestra su brillante campaña en los Cárpatos durante parte del invierno pasado, jefe que tratará, tan pronto como le sea posible de salvar a sus compañeros del desastre. La mejor forma de lograrlo sería emprender, en combinación, con el príncipe Leopoldo de Baviera, que manda el centro de los ejércitos teutónicos, un violento avance para romper las líneas rusas al sur del Pripet o al norte de este río e intentar luego un colosal movimiento envolvente contra el ala izquierda moscovita. ¿Están los alemanes preparados para una operación de esa magnitud? ¿Les dará el general Ivanoff tiempo para realizarla? ¿No se verán ellos amenazados antes por un flanqueo desde el sur?

Los comunicados oficiales dan cuenta, además, de una tentativa rusa para volver a cruzar el río Dvina, cerca de Friedrichstart. Este movimiento no tiene más que una importancia secundaria. El propósito de los moscovitas es indudablemente distraer el ala izquierda alemana e impedir que el mariscal Hindenburg envíe refuerzos a Galitzia. A primera vista parece que los rusos quisieran llevar un ataque de enormes proporciones sobre los dos extremos del frente alemán, tratando de hacer lo que los teutones hicieron con ellos en los meses de mayo, junio y julio del año pasado. Recordando el año y medio de guerra, se echa a un lado inmediatamente esa suposición. Los moscovitas no han revelado aptitudes para efectuar una operación de tanta grandeza. Sus mejores hazañas no han producido todos los resultados que debían, porque ellos han localizado siempre las batallas, dando demasiada importancia a un punto determinado y olvidando el resto de sus líneas, lo que los alemanes han sabido aprovechar para vencerlos. Sin embargo, quizás estemos equivocados. Puede ser que los rusos, poniéndose a la altura de las circunstancias—hoy que los ingleses, vía Suecia, les han provisto de suficientes municiones—lleven a la práctica la estrategia que tan duramente los enseñaron sus enemigos.

De París anuncian oficialmente que los alemanes bombardearon Nancy sin causar perjuicios de significación militar. Y no podía suceder otra cosa, porque en realidad no ha sido un bombardeo. Los alemanes dispararon unos diez proyectiles contra dicha plaza, como si sólo quisieron demostrar que sus líneas se encuentran a tiro de cañón. Es sólo un acto para llevar la intranquilidad al ánimo de los inocentes civiles, que no debía ser citado en los partes oficiales, como no se recuerda en una match de hoy un leve rasguño recibido en el calor de la refriega por uno de los adversarios.

Al sur del Hartmannsweilerkopf los alemanes dicen que han tomado una trinchera haciendo doscientos prisioneros. En el resto del frente occidental no ha habido más que operaciones de minas y hazañas de aviadores, como de costumbre.

De los frentes secundarios—Persia, Cáucaso, Mesopotamia, Dardanelos y Egipto—poco hay que comentar. Los rusos han realizado pequeños avance en Persia y en el Cáucaso, habiendo ocupado Zel, cerca de Hamadan y Khopa.

En los Balcanes sigue reinando la calma.

EN LOS BALCANES

MOVIMIENTO EN LAS FRONTERAS RUMANAS

Temores de Grecia. — Ecos de la prisión de los cónsules en Salónica. — La gobernación general de Serbia. — Reconocimintos aéreos. — Disidencias entre búlgaros y austriacos. — Combates en Montenegro. — La situación en Albania.

ATENAS, Enero 3. — El gobierno griego sigue con mucha atención y recela la actitud de Rumania. Sábese que durante estos últimos días el Estado Mayor de dicho país ha concentrado en las fronteras de Bulgaria y de Rusia tres cuerpos de ejército, con un efectivo total de 360.000 hombres, y que dispone de otro ejército de reserva de 140.000 soldados, lo que da a Rumania 500.000 hombres en pie de guerra, perfectamente equipados.

Esta reconcentración de fuerzas en las fronteras rumanas ha coincidido con la reanudación de la ofensiva de los rusos en la Besarabia y en el este de la Galitzia. Témese que Rumania haga causa común con los aliados, y esta resolución obligue a Grecia a definir más claramente su actitud y a salir de su neutralidad.

El gobierno de Bucarest sigue impenetrable y no deja traslucir sus intenciones finales.

ATENAS, enero 3. — Confírmase que el gobierno de Bulgaria, en represalia de la captura de su cónsul en Salónica, ordenó la detención del cónsul de Francia, funcionario que había quedado allí con autorización de las autoridades militares búlgaras.

Las potencias aliadas no han contestado aún a la protesta de Grecia sobre la prisión de los cónsules de los imperios centrales y de Turquía y Bulgaria.

PARIS, Enero 3. — Comunican de Bucarest que se sabe en la capital rumana que entre los búlgaros causó pésimo efecto el nombramiento del conde Palis-Seewis para la gobernación general de Serbia.

Este acto ha aumentado la tirantez de relaciones entre búlgaros y austriacos, pues Bulgaria se creía con derecho absoluto a disponer de ese cargo.

LONDRES, Enero 3. — Despachos de Salónica informan que los pilotos aviadores de los aliados continúan sus exploraciones.

Han vuelto a bombardear los campamentos búlgaros, causándoles muchos daños y destruído varios puentes.

Según los informes recogidos por esos exploradores, los teutones y búlgaros no parecen dispuestos a tomar la ofensiva y continúan fortificando sus líneas sobre el Vardar y los desfiladeros.

PARIS, Enero 3. — De Cettigne se recibió este despacho del gobierno de Montenegro:

"Cerca de Rozas atacamos al enemigo, que se retiró.

"Ocupamos Vloka.

"Cerca de Rasora atacamos a los austriacos y los obligamos a retirarse, después de causarles grandes bajas. Tomamos caballos y municiones.

"En las inmediaciones de Plava los austriacos ocuparon Bogiceevitch, que estaba defendido por un pequeño destacamento montenegrino.

"En los combates de avanzadas en el delta de Cattaso causamos grandes bajas al enemigo."

ATENAS, Enero 3. — Un capitán de un velero griego llegado al Pireo, procedente de las costas albanesas, manifestó que los austriacos volvieron a bombardear Durazzo y hundieron varios buques mercantes.

Dicho capitán refirió que divisó en alta mar navegando hacia Albania varios transportes italianos escoltados por buques de guerra, los cuales supone se dirigen a Valona.

ATENAS, Enero 3. — Un comunicado de Salónica informa que el general Sarrail tuvo conocimiento por sus espias de que 30.000 alemanes pasaron en territorio de Albania para cooperar con las tropas austriacas y búlgaras destinadas a la conquista de ese territorio.

Agregan esos informes que actualmente hay más de 20.000 albaneses sublevados que se han unido a los imperios centrales.

LONDRES, enero 3. — Telegrafían de Atenas que el rey Pedro de Serbia visitará al rey Constantino de Grecia a pedido del comandante en jefe de las fuerzas aliadas de los Balcanes, general Sarrail.

Cáucaso y Persia

PROGRESO DE LOS RUSOS

Declaraciones del gran duque Nicolás

PETROGRADO, 3. — Del cuartel general del ejército que combate en Persia y en el Cáucaso, llegan noticias satisfactorias.

Las fuerzas rusas continúan realizando lentos, pero seguros avances en Persia, habiendo frustrado hasta ahora todas las tentativas de sus enemigos para contenerlos. Ultimamente los moscovitas se han apoderado de Zel, cerca de Mamadon, con lo que han hecho mucho más sólida su situación.

En el Cáucaso los rusos ocuparon Khopa a pesar de toda la resistencia presentada por algunos desacamenos kurdos.

PETROGRADO, 3.—Se encuentra en estos

momentos en la capital el gran duque Nicolás, ex generalísimo ruso y ahora comandante en jefe del ejército del Cáucaso.

Dicho jefe ha sido entrevistado por un periodista, quien a duras penas pudo obtener de él algunas declaraciones relativas a la situación en los diversos frentes.

A juicio del gran duque, la ofensiva iniciada en la Galitzia llevará a los rusos antes de poco a las posiciones que ocupaban en el pasado mes de abril.

En cuanto al Cáucaso, manifestó que las posiciones de los rusos son excelentes y que, apenas haya recibido más municiones suficientes, emprenderá un enérgico movimiento de avance.

Tuvo frases desdeñosas para Eakhmei bajá jefe de las fuerzas turcas en el Cáucaso y elogió el valor y el espíritu de sacrificio de las tropas rusas. "A esto principalmente—dijo—deberemos la victoria".

FRENTE ORIENTAL

LOS RUSOS EMPRENDEN LA OFENSIVA

Combates en el Strypa. — E nel Dvina. — Victoria moscovita cerca de Czernowitz. — Los alemanes refuerzan su ala derecha. — Derrota del general conde de von Bothmer. — Comunicados oficiales.

PETROGRADO, enero 3. — Las primeras noticias de la gran ofensiva iniciada por los rusos en la parte sur del frente, han llenado de júbilo a la población de esta capital. Las autoridades, sin embargo, han aconsejado moderación, pues no hay que celebrar prematuramente el movimiento emprendido.

Se sabe que grandes contingentes han realizado ataques en todo el frente del Strypa, obligando a los austriacos a retroceder en varios puntos. En algunos sectores los austrohúngaros se han visto forzados a cruzar el mencionado río para librarse de la valiente y tenaz persecución de las tropas del general Ivanoff.

Además de esa ofensiva en el sur, los moscovitas han comenzado un enérgico movimiento en el Dvina, con el propósito de recuperar la margen izquierda de dicho río en toda su extensión. Al efecto, aprovechando la circunstancia de que las aguas están heladas, intentaron una maniobra en las cercanías de Friedrichtadt, cuyos resultados aún no se conocen.

LONDRES, enero 3. — Despachos de Bucarest hacen saber que las tropas rusas han emprendido un ataque en todo el frente comprendido entre Zaleszyki y la frontera de la Besarabia, con el objeto de invadir de nuevo la Bukovina.

Los primeros asaltos han dado resultados excelentes y los rusos se encuentran hoy dueños de una parte considerable del Dniester.

A esos éxitos ha seguido uno muy importante al nordeste de Czernowitz, capital de la Bukovina. El general austriaco von Pflanzen, defensor de la línea al norte de la citada provincia, sufrió un gran revés, perdiendo armas y prisioneros.

COPENHAGUE, enero 3. — Comunican de Berlín que el ataque ruso en la Galitzia oriental no ha sorprendido a los alemanes, pues desde hace mucho tiempo que esa ofensiva era esperada.

El estado mayor alemán ha enviado a la región amenazada medio millón de hombres de refuerzos y ha ordenado al mariscal von Mackensen, que se halla ahora en Serbia, que parta inmediatamente a ponerse al frente de las tropas que forman el ala derecha de los teutones.

Ese medio millón de soldados ha sido repartido desde el río Pripet hasta la frontera rumana.

GINEBRA, enero 3. — Informaciones de Bucarest dan cuenta de que al este de Burkanov el ejército del general alemán von Bothmer ha sufrido una importante derrota. Las tropas al mando de dicho jefe se han visto obligadas a abandonar en desórden sus posiciones, dejando en poder de los rusos gran cantidad de armas y de material de guerra.

LONDRES, enero 3. — Los informes que se reciben del frente oriental son contradictorios.

Al mismo tiempo que se anuncia la iniciación de la ofensiva rusa en Galitzia, se habla de que los austroalemanes con grandes fuerzas han efectuado poderosos ataques en esa misma región con el propósito de apoderarse de Tarnopol, punto principal de la actual concentración moscovita.

Los críticos militares no dan importancia a esta última noticia, creyendo que ella es una invención de los agentes alemanes para contrarrestar el efecto político que en Rumania ha de causar la ofensiva rusa en Galitzia y Bukovina.

PETROGRADO, enero 3. — El gobierno ha dado a la publicidad dos comunicados, el primero de los cuales dice así:

"Entre el golfo de Riga y el río Pripet la situación no ha cambiado.

"Al sur del Pripet se continúa combatiendo desesperadamente.

"En el sector del Styr llegamos a la orilla izquierda de dicho río y nos apoderamos de Khirissi.

"Un contraataque enemigo y las tentativas para desalojarnos en la región de Milosheff fracasaron.

"En el frente del Strypa ocupamos dos líneas de trincheras enemigas.

"En la región de Usciezko empujamos al enemigo a la orilla derecha del Dniester.

"Entre el Dniester y la frontera de Rumania penetramos más allá de los alambrados enemigos y fortificamos el terreno conquistado".

El segundo comunicado dice lo siguiente:

"En el frente del Strypa nuestros enérgicos ataques obligaron a los austriacos a retirarse a nuevas posociones.

"Cerca de Czernowitz se produjo un encarnizado combate. Tomamos 15 oficiales y 855 soldados prisioneros, tres ametralladoras, un mortero y un lanzabombas.

"Nos apoderamos de varias alturas de importancia estratégica.

"Al norte de Czartorpk rechazamos dos violentos ataques. Los austriacos, después de sufrir grandes bajas, se retiraron a sus posiciones.

AMSTERDAM, enero 3. — Comunican oficialmente de Berlín que al norte del lago Dryswjati, en el sector de Dwinsk, los rusos penetraron en las trincheras alemanas. Los rusos fueron desalojados inmediatamente.

La salud del kaiser

PARIS, 3.—Despachos recibidos de Suiza y de Italia continúan alrmando que la enfermedad del emperador Guillermo de Alemania es grave.

Agregan los despachos que el emperador fué operado con éxito el 29 de diciembre último.

Personal de legación detenido

Represalias de los imperios centrales

NUEVA YORK, enero 3. — Informan de Sofía que se había resuelto la detención del personal de las legaciones de Francia.

Inglaterra y Serbia como represalias arrestaron los cónsules alemán, austriaco, turco y búlgaro en Salónica.

Los submarinos en acción

Dos vapores hundidos

LONDRES, enero 3. — Telegrafían de Tokio que un submarino alemán hundió el 29 de diciembre en el mar Mediterráneo al vapor japonés Kenkoku-Maru.

La tripulación del buque hundido desembarcó en Cannes.

LONDRES, enero 3. — El vapor inglés Glengyle de 9000 toneladas de desplazamiento fué hundido por un submarino.

Unas cien personas se salvaron.

PORTUGAL

Saludo del presidente Wilson

LISBOA, enero 3. — El presidente de la república don Bernardino Machado, envió al presidente de Estados Unidos, Mr. Wilson, un despacho de felicitación con motivo del año nuevo.

Cierre de cafés en Oporto

LISBOA, enero 3. — Comunican de Oporto que los dueños de cafés cerraron sus puertas en señal de protesta contra el aumento del precio de la achicoria que forma la base de su mixtura.

Los cargadores en las estaciones

LISBOA, enero 3. — En vista de la actitud de los changadores que hacen el servicio en las estaciones de ferrocarril, las autoridades adoptaron precauciones.

BRASIL

(De la Agencia Americana)

Renta aduanera. — La condesa de Aljezur. — El asunto de los sargentos. — El general Dantas Barreto. — Mercado Municipal. — Lluvias.

RIO DE JANEIRO, Enero 3. — Ha sido publicado el balance correspondiente a las rentas aduaneras durante el último mes de Diciembre.

Según ese informe oficial, las rentas han tenido un aumento de 55 por ciento papel y 43 por ciento oro sobre lo recibido por las aduanas en el mismo periodo de 1914.

—Los diarios necrologian a la condesa de Aljezur fallecida ayer en esta capital.

La extinta es la señora Ana Carolina Saldanha da Gama, hermana del histórico almirante Saldanha da Gama y además viuda del conde de Aljezur, noble portugués fallecido hace algunos años.

El sepelio de sus restos se efectuará en la mañana de hoy.

—Las autoridades han puesto en libertad al padre Valenca y a otros civiles que habían sido detenidos a raíz de las investigaciones que se realizan por la última tentativa revolucionaria de los sargentos del ejército.

Esta actitud de la policía demuestra que no ha sido exacta la versión de que los referidos militares hubiesen estado apoyados por elementos monárquicos en su fracasada tentativa.

—Hoy es esperado en esta capital, a bordo del vapor brasileño «San Paulo», el general Dantas Barreto, ex gobernador del estado de Pernambuco.

—A raíz del fallecimiento del diputado nacional por el mismo estado, capitán Augusto Amaral, se ha resuelto transferir para nueva fecha la gran manifestación que estaba anunciada para recibir a aquél. Sin embargo, esta demostración, aunque en menores proporciones, se improvisará hoy en ocasión de la llegada del general Barreto.

El ministro de la guerra, general Cayetano Faría, acompañado de varios altos jefes, concurrirán al puerto a recibirlo,

—Desde hace cuatro días se están produciendo lluvias en esta capital y en otros puntos de la república.

Los beneficios son especialmente para las regiones del norte.

—Hoy se reunen los comerciantes que son locatarios de puestos en el Mercado Municipal.

Esta reunión obedece a la necesidad de uniformar ideas tendientes a solicitar de la prefectura la disminución de los alquileres de los locales.

TUCUMAN

Gran manifestación cívica

TUCUMAN, 3.—10.000 personas congregó la manifestación cívica, recorriendo el itinerario delirante de entusiasmo. Nunca se vió un espectáculo más grato al espíritu. Más o menos 300 damas encabezando la manifestación imprimieron a ésta, encantos, gracia y belleza.

En la casa histórica, el padre Salvador Villalva pronunció uno de sus discursos más brillantes por su forma y concepto.

Frente a la casa de gobierno hicieron uso de la palabra el teniente Pedro Aguiar, Fernando de Prat Gay, Víctor Herrán y el público no cesó un momento de aplaudir.

UNION CIVICA RADICAL

ACTOS DE PROPAGANDA EN LA CAPITAL

EL SUCESO DE SAN JUAN

INFORMACION GENERAL DEL PARTIDO

LOC ACTOS DE ANOCHE

Circunscripción 2a.—

Numeroso público respondió al llamamiento del comité de esta sección, para la conferencia realizada ayer tarde en Nueva Pompeya.

Hablaron en ella, según se había anunciado, los Dres. Pascual Passarella, Andrés Ferreyra (hijo) y Benjamín Bonifacio. Sus discursos doctrinarios constituyeron una enseñanza eficaz para los oyentes, vertidos con palabra sencilla e imágenes adecuadas. Refiriéronse a la obra del partido Radical, poniendo de relieve su utilidad para el pueblo, pues participa de sus anhelos y comparte sus sanas ambiciones de mejoramiento, comenzando por conquistarle sus libertades políticas, pues es el camino seguro de su avance económico al ser tutelado por hombres que sean la fiel expresión de su voluntad.

A esta tarea elevada se opone el espectáculo de partidos desarraigados de nuestro medio, donde no pueden florecer teorías inadaptables y que en algunos países de Europa, esclavizados por la opresión de gobiernos autócratas, ha engendrado la protesta popular.

Los oradores que se expresaron dentro de estos conceptos, combatiendo el socialismo en uno de sus reductos, por el carácter eminentemente obrero de la parroquia, fueron objeto de evidentes demostraciones de entusiasmo. El acto terminó cerca de las 6 p. m., habiéndose mantenido durante él un perfecto orden.

Circunscripción 8a.—

También obtuvo un éxito extraordinario la conferencia de este comité, ceebrada anoche.

Hizo uso de la palabra, en primer término, el Sr. Guillermo A. Espeche, que historió a grandes rasgos la vida del partido Radical, con oportunas semblanzas de sus hombres descollantes, y habló luego de los otros partidos, sin antecedentes históricos y sin actuación presente eficaz dentro del ambiente, para deducir en consecuencia que sus 25 años de lucha habían de reportarle al radicalismo el triunfo bien ganado en mejor lid.

El doctor José González Pagliere habló luego, empezando por estudiar las tendencias de los partidos adversarios, para demostrar con precisión que no tienen otro que combatir al radicalismo, mientras por su parte se debaten en una desorientación absoluta, atinando los de arriba a asaltar las partidas del presupuesto vorazmente y esperando los de abajo una oportunidad para desplazar a los primeros e imitar su ejemplo.

De ahí viene el odio de todos ellos al partido Radical, porque tienen la firme convicción de que su advenimiento a la gobernación del Estado daría fin a la farra y a la exacción indecorosa.

Acallados los aplausos del público, éste fué invitado a dirigirse en manifestación hasta el local del comité. La columna desfiló con el mayor orden por la calle San Juan, entre clamorosos vivas al partido Radical y al doctor Hipólito Irigoyen.

En la sede de la circunscripción 8a., habló el doctor Andrés Ferreyra, estudiando las fuerzas políticas que van a disputarse el triunfo en los próximos comicios y en segundo término hizo un análisis de la vida económica argentina.

Se refirió a leyes que garanticen la acción del obrero, protegiendo su trabajo y señaló defectos de la legislación actual a este respecto. En un estudio minucioso de las fuerzas políticas, explicó que aquellas deficiencias se deben a la minoría regresiva que hasta ahora ha tenido en sus manos los destinos del país y a la que los socialistas van a ayudar ahora para que se mantenga en tal dominio, apoyando la fórmula demácrita para impedir con todas sus fuerzas el triunfo del partido Radical, cuyos hombres capacitados desvirtuarían la ficción de los malentendidos internacionalistas, haciendo factibles dentro de un gobierno patriótico las mejoras anheladas por el pueblo, demostrando así la esterilidad del partido extremo.

Votar a los socialistas es, pues, votar por la persistencia de la oligarquía, que tal es la contradictoria afinidad que une las dos tendencias enemigas de la que más consulta las aspiraciones nacionales por su programa democrático, por su responsabilidad histórica y por la ejemplaridad de sus procedimientos.

El doctor Ferreyra fué muy aplaudido.

El señor Claudio R. Pozuelo acusó la vida poco edificante de los presuntos defensores del pueblo, que operan con su dinero y medran a su costa, con negocios "burgueses" disfrazados con apelativos populares.

Opinó que la organización y la disciplina partidaria conducen al éxito y que los ciudadanos radicales deben votar por ellas.

El doctor Passarella, a quien la concurrencia hizo hablar, en una breve alocución expresó su confianza en el triunfo radical, porque este partido va contra los enemigos del pueblo, contra los que exhortó a los correligionarios a seguir luchando.

Sus frases enérgicas y felices fueron interrumpidas varias veces por los aplausos. Terminó diciendo que la bandera del Parque no ha sido arriada.

Cerró los discursos el doctor Benjamín Bonifacio en oportunas palabras con respecto a la victoria radical y urdiendo con respecto a los enemigos una pintoresca fábula, muy celebrada por los oyentes.

Después de las 11 terminó el acto, en medio del mayor entusiasmo.

La junta directiva de la circunscripción fué muy felicitada por el éxito.

✡ ✡ ✡

EN SAN JUAN

El suceso de Albardón — Ciudadanos radicales atropellados — Telegramas al ministro del interior.

Nos comunican de San Juan el atropello de que han sido víctimas en Albardón por parte de los elementos oficialistas de aquel pueblo los señores Pedro Sánchez y Eloy Vargas, caracterizados ciudadanos radicales concejales de aquella localidad.

Es la acostumbrada presión en vísperas electorales, efectuada por los agentes del oficialismo con la tolerancia complaciente del gobernador.

El suceso queda explicado en el telegrama que los ciudadanos víctimas de esa coacción política, que tiene además todos los caracteres de un atentado a la libertad individual, han elevado al ministro del interior.

He aquí el documento de referencia:

"Señor ministro del interior doctor Miguel S. Ortiz: Los subscriptos, miembros del concejo municipal de Albardón, ante la insólita actitud de las autoridades de esta provincia, se ven precisados a llevar a su conocimiento que esta mañana con motivo de haber concurrido al local del concejo en ejercicio de sus funciones de concejales y con el objeto de constituir la municipalidad, los concejales oficialistas don Isaías Figueroa, Leopoldo Molo y Miguel Segundo Recabarren hicieron retirar sin motivo alguno, y con el objeto de hacerse mayoría, al concejal señor Palmero, y al pretender retirarnos, los otros dos, un grupo de individuos del partido oficial a cuyo frente estaba el jefe político don Segundo Sánchez, nos asaltaron pretendiendo detenernos, lo que no consiguieron ante nuestra resuelta actitud. Nos dirigimos a la ciudad para llevar a conocimiento del gobernador de la provincia tan incalificables desmanes, lo que no pudimos hacer porque la policía de la capital en combinación con la de Albardón nos detuvo y nos mantiene en detención sin llenar las formalidades que para tales casos establece la Constitución y las leyes. Pedimos a V. E. garantías para nuestra seguridad y para el ejercicio de nuestros cargos ya que es completamente inútil recurrir a las autoridades locales inclusive el señor gobernador, porque éste no atiende ni quiere oir ningún reclamo contra sus policías, a las cuales presta en todas las situaciones su más decidido apoyo. Dis guarde a V. E. muchos años — Eloy Vargas, Pedro Sánchez".

Por su parte el presidente del comité del partido Radical de la provincia de San Juan ha elevado al ministro el siguiente despacho:

"El partido Radical de esta provincia que tengo el honor de presidir denuncia a V. E. el atentado de que han sido víctimas nuestros correligionarios concejales del departamento de Albardón, Pedro Sánchez, Patriciano Palmero y Eloy Vargas, del cual estos instruyen a V. E. por telegrama en separado.

Debemos a la vez comunicarle que esto obedece al propósito de impedir que estos prestigiosos ciudadanos concurran a las elecciones del 9 del corriente para diputados, y el plan general en que parece está empeñado el señor gobernador de la provincia, sin resultado hasta este momento. Dios guarde a V. E. muchos años".

✡ ✡ ✡

POR LAS CIRCUNSCRIPCIONES

El comité de la circunscripción 14a. ha invitado a sus miembros de la C. D., a la reunión que tendrá lugar el lunes 5 del corriente a las 8.30 p. m., en su local, con objeto de tratar asuntos de suma importancia.

—Ha sido muy lamentado el fallecimiento del señor José M. Norini, prestigioso ciudadano radical, miembro del "Club Radical Maipú".

—El subcomité "1o. de Julio" de la Circunscripción 5a. ha organizado para el domingo 9, a las 6 p. m., una conferencia, en la intersección de las calles Mendez de Andés y Espinosa.

Los oradores serán dados a conocer en oportunidad.

—El comité de la Unión Cívica Radical de la circunscripción 19a. ha resuelto habilitar las horas de 4 a 6 y de 9 a 11 p. m., a los efectos de atender a los ciudadanos que quieran adherirse al partido. Atenderá así mismo todo lo relativo al padrón cívico.

—El comité de la circunscripción 15a., con objeto de reorganizar los subcomités de la misma, ha convocado a su C. D. para los días y horas que se indica:

Circuito 128 — Subcomité Villa del Parque, Tinogasta No. 3128, día 8 a las 8.30 p. m.

Subcomité Floresta, Orán No. 1069, día 9 a las 9 a. m.

Circuito 131. — Subcomité Talar, Lacar No. 3093, día 6 a las 5 p. m.

Circuito 133 — Subcomité Villa Mazzini, Holemberg No. 1611, día 9 a las 4.30 p. m.

Subcomité Villa Ortúzar, día 9 a las 9 p. m.

Circuito 134 — Subcomité Chacarita, Jorge Newbery No. 4318, día 15 a las 9 p. m.

Circuito 135 — Subcomité Villa Crespo, Acoyte No. 1553, día 7 a las 9 p. m.

Circuito 136 — Subcomité "26 de Julio", Gaona No. 917, día 9 a las 9 p. m.

Circuito 137 — Subcomité Bella Vista, día 6 a las 8.30 p. m.

Circuito 138 — Subcomité Villa Mitre, día 11 a las 9 p. m.

—La circunscripción 6a. ha organizado las siguientes conferencias:

En el mes de enero:

Domingo 16 a las 5 p. m., en el Parque Chacabuco.

Domingo 16 a las 8.30 p. m., en Quito y Castro Barros.

Domingo 23 a las 5 p. m., en plaza Primera Junta.

Domingo 30, en San Juan y Boedo a las 8.30 p. m.

—La C. D. del "Club Radical Sarmiento" celebrará sesión el día martes 4 a las 8.30 de la noche, para tratar asuntos de importancia.

—Como ya se ha anunciado el próximo jueves 6 del corriente, día de Reyes, se efectuará en el subcomité Félix Milli, que preside el Sr. Félix Q. Toulies, el reparto de juguetes y caramelos a los niños pobres de la localidad.

El reparto, cuyo anuncio ha causado inmejorable impresión y gran alegría, se realizará en el local de la calle Andonaegui 2551, de 8 a 12 m., mediante la entrega de los vales, que en gran cantidad se han repartido para tal fin.

✡ ✡ ✡

BUENOS AIRES

Manifiesto radical

OLAVARRIA, enero 3. — El comité local del partido radical ha distribuido entre el electorado una proclama para exhortarlo al cumplimiento de sus deberes cívicos en las grandes luchas que se aproximan y recordarle que el voto será secreto y obligatorio y que nadie debe desprenderse de su libreta de enrolamiento por causa alguna so pena de merecer el dictado de malos argentinos y antipatriotas, porque sin ese instrumento no es posible el sufragio.

Nuevo subcomité radical. — Detalles de la fiesta — La C. D.

BERNAL, enero 3. — Ayer se constituyó en esta localidad el subcomité de propaganda de Villa Crámer.

Dentro de un ambiente entusiasta, y ante una numerosa concurrencia abrió el acto en nombre del Subcomité Bernal de la Unión Cívica Radical el señor Alfredo G. Schierff pronunciando un breve y elocuente discurso alusivo al acto que se realizaba.

Improvisó una entusiasta alocución el señor Julio Honores, a quien le siguieron en el uso de la palabra los señores Ernesto Vega, Cayetano Taranto y el señor Nicolás Parodi. Cerró el acto el señor Benigno Rodríguez.

He aquí la comisión directiva del nuevo subcomité.

Presidente, Luciano Fernández; vice 1o., Benigno Rodríguez; vice 2o., Pedro Tassano; secretario general, Teobaldo L. Oderigo; secretarios: José Proni, Alberto González y Pedro N. Cardonetti; tesorero, Sixto José Colomer; pro tesorero, Alberto Saini; vocales: José Saini, Clemente Castelli, Carlos Maggi, Marcos B. Calciatti, Justiniano Silva, Bartolomé Marenzi, Miguel Ward, Francisco Lodigiani, Francisco Ferro, Pedro Romero, Emilio Saini y José D'Antoni; delegados, Pedro Tassano y Alberto González.

✡ ✡ ✡

TUCUMAN

Fiesta campestre suspendida

TUCUMAN, enero 3. — El comité radical de la capital ha resuelto postergar para el día 9 del corriente la fiesta campestre en la cual debía obsequiar con una carne con cuero al pueblo de la capital solemnizando el triunfo obtenido en las elecciones municipales. Esta postergación tiene por objeto organizar la fiesta con más eficacia.

✡ ✡ ✡

LA RIOJA

Asamblea radical. —Nueva J. D. del comité de la capital

LA RIOJA, enero 3. — Ayer se realizó en el local del comité central radical la asamblea para nombrar la comisión directiva del comité del departamento de la capital.

Después de una votación muy animada, resultaron electos los siguientes señores: presidente, José E. Páez; vicepresidente primero, Lucio A. Moreira; vicepresidente segundo, Guzmán Rodríguez; tesorero, Nicolás Luna; secretarios: Antonio Canellada y Guillermo de la Vega; vocales: doctor Francisco de la Vega, F. Orihuela y Arturo Sotomayor Bazán.

Fueron nombrados igualmente delegados a la convención provincial que se reunirá el domingo próximo, el doctor Benjamín de la Vega y los señores Lucio A Moreira, F. Guzmán Rodríguez y José A. Brizuela.

—Partieron hoy para el departamento de Arauco, con objeto de reorganizar el comité de la Unión Cívica Radical, los señores José E. Páez y Lucio A. Moreira.

✡ ✡ ✡

CORDOBA

Incorporaciones al radicalismo. — Hombres caracterizados

CORDOBA, enero 3. — Acaban de incorporarse a la Unión Cívica Radical los señores Rafael Castellano, Pedro J. Castellano y Carlos Xhumada, distinguidos vecinos del departamento San Javier.

De Villa Dolores también nos informan que se esperan nuevas adhesiones, igualmente de significación, procedentes del núcleo del partido Departamental.

Con el gobernador de Entre Ríos

El suceso de María Grande

Poniendo las cosas en su lugar

Gobierno y política

Apasionadas imputaciones

Nuestro corresponsal en Paraná ha celebrado una entrevista con el gobernador Laurencena a propósito del suceso de María Grande.

La réplica del distinguido gobernante al inopinado ataque de que ha sido objeto, es breve y contundente.

Aconsejamos su lectura:

Paraná, enero 3.—Con motivo de la nota pasada por el doctor Julio A. Roca al comité Demócrata de la provincia protestando por lo que llama "incalificable atentado de que han sido víctimas los señores José Villarraza, y José Barzola" y que según él caracteriza la política del gobierno de Entre Ríos", me apersoné al gobernador doctor Laurencena para conocer sus impresiones.

El doctor Laurencena me manifestó que consideraba esa nota como una salida de tono que en verdad no sospechaba de parte del partido Demócrata.

Aparte de que recién cuando se termine el sumario que instruye el juez del crimen, insospechable de radicalismo, se podrá saber quién fué el agresor, es público que entre los protagonistas existían causas privadas de resentimiento que pudieron ocasionar el choque que tan lamentables resultados ha tenido.

Pero aunque así no fuera, solo con el propósito de aprovechar ese desgraciado incidente en favor de los intereses políticos de su partido, ha podido hacer aquél tan grave como infundada afirmación.

Desde que la Unión Cívica Radical llegó al gobierno se concluyeron en Entre Ríos las policías politiqueras y electoras como lo han demostrado palmariamente las elecciones de un senador y doce diputados provinciales, efectuadas en junio, entre otros puntos en la misma campaña del Paraná, y las municipales realizadas últimamente en toda la provincia sin más protesta que una en Gualeguaychú, cuyo fundamento resultará del juicio que con ese motivo se sigue ante el juez del crimen de aquella localidad.

Hoy pueden incurrir en faltas y delitos los empleados y agentes de policía, pero no son amparados por el gobierno, que invariablemente ha procedido como las circunstancias lo exigían, sea castigando a sus autores administrativamente, sea poniéndolos a disposición de los jueces, como ha sucedido en este ca...

Tampoco se explicaría una política como la que se atribuye a este gobierno, siendo así que la enorme mayoría del partido Radical sobre el demócrata, demostrada con toda evidencia en la elección de gobernador y en las siguientes, haría ocioso el empleo de recursos vedados para triunfar sobre aquéllos.

Y aunque no fuera así, no existiendo acto alguno que pueda autorizar ni la sospecha de que este gobierno sea capaz de apelar a medios criminales para hacer política, resulta siempre injustificada la torpe agresión de que se le ha hecho víctima. Aquí terminó el doctor Laurencena.

La opinión independiente de esta capital condena severamente el ataque del doctor Roca a este gobierno, con un pretexto verdaderamente ridículo.

Lo que hay en realidad es que los demócratas tienen la consigna de hacer escándalo con cualquier motivo, para crear ambiente desfavorable al gobierno y al partido Radical y preparar el terreno para la ejecución de futuros planes con la esperanza de provocar una intervención.

EN LOS ANDES

Inauguración del servicio de automóviles

UN GRAN PROGRESO

La altiplanicie argentina, la Puna, como generalmente se le llama, ha pasado por el momento más trascendental de su corta vida. Por vez primera ha visto hendir sus arenas y flanquear sus montañas por el más nuevo y perfeccionado medio de transporte terrestre: el automóvil. Al igual de otros territorios, el de los Andes ha sido provisto de un automóvil de carga y pasajeros; uno por el momento,

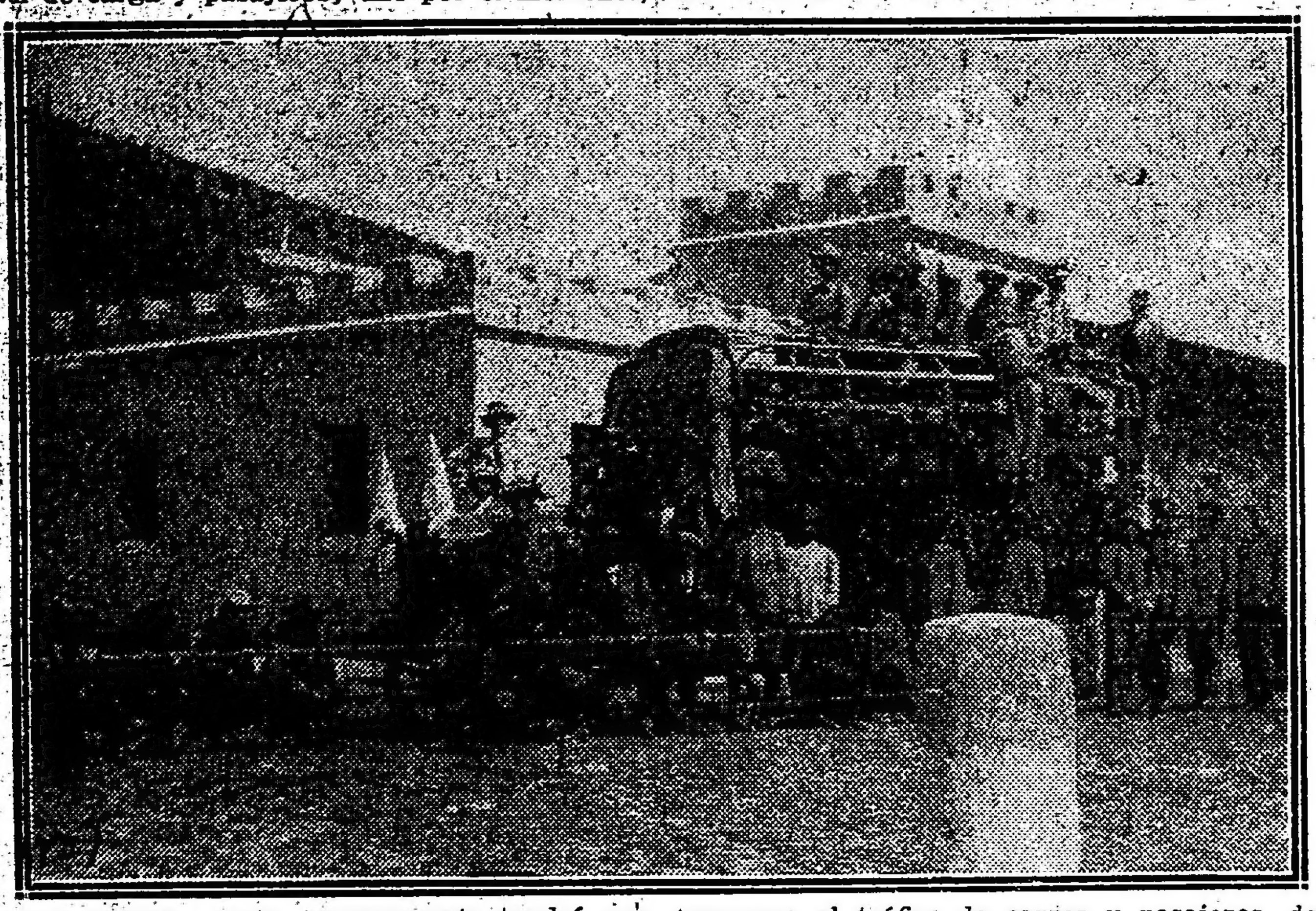

como ensayo, pero seguramente tendrá que aumentar su número. Arranca de la estación Rosario de Lerma (Salta), yendo a finalizar su recorrido en San Antonio de los Cobres, capital de la Alaska argentina. La inauguración se efectuó en los primeros días del presente mes. Partió de Rosario de Lerma a las 5.15 a. m.:

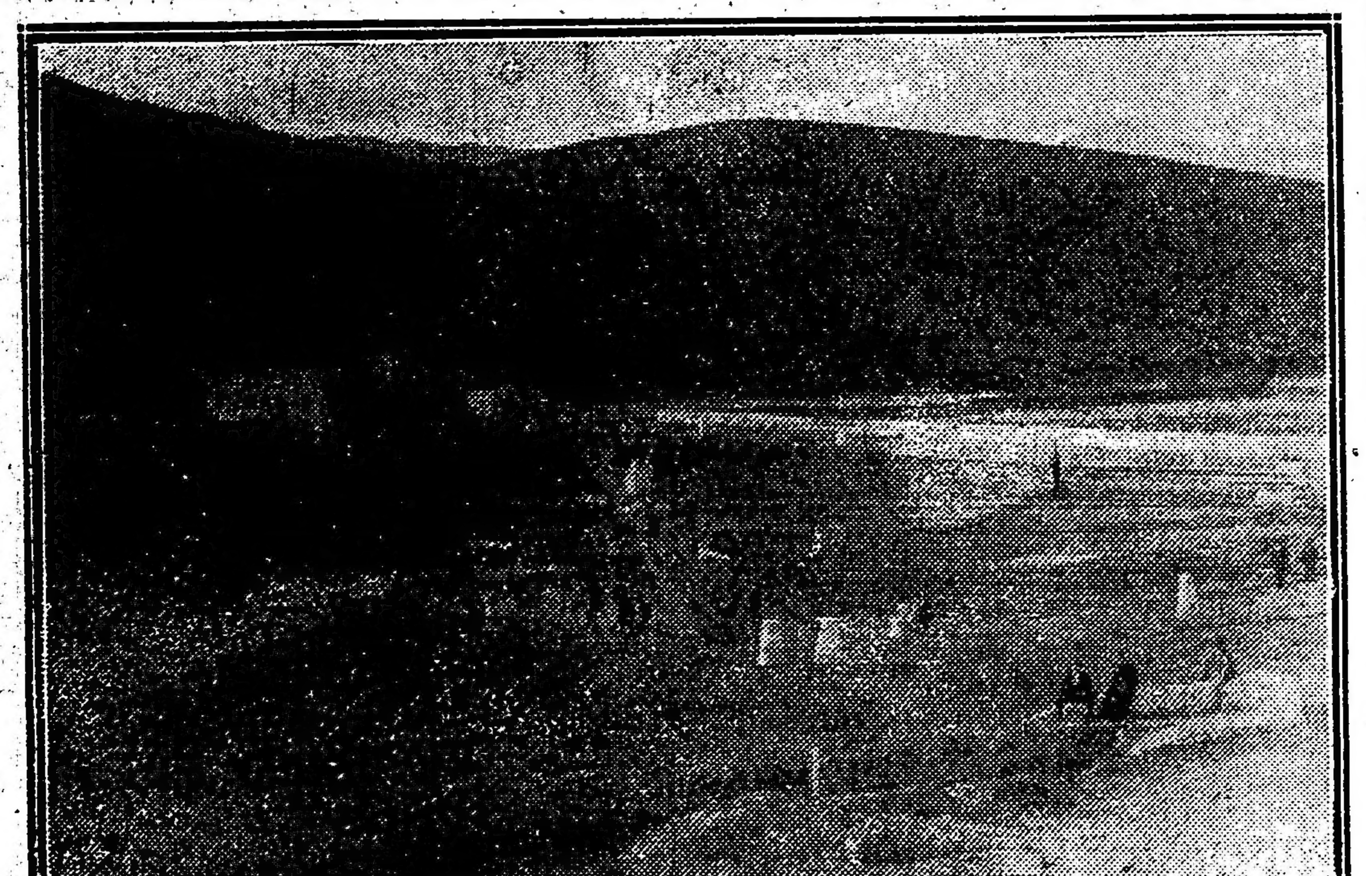

viajaban únicamente el gobernador, mayor Brígido Zavaleta, el ingeniero de la casa Bromberg y Cía., vendedora del automóvil, señor Otto Niebuhr, y el chauffeur-mecánico enviado especialmente por los vendedores para asesorar al de la gobernación.

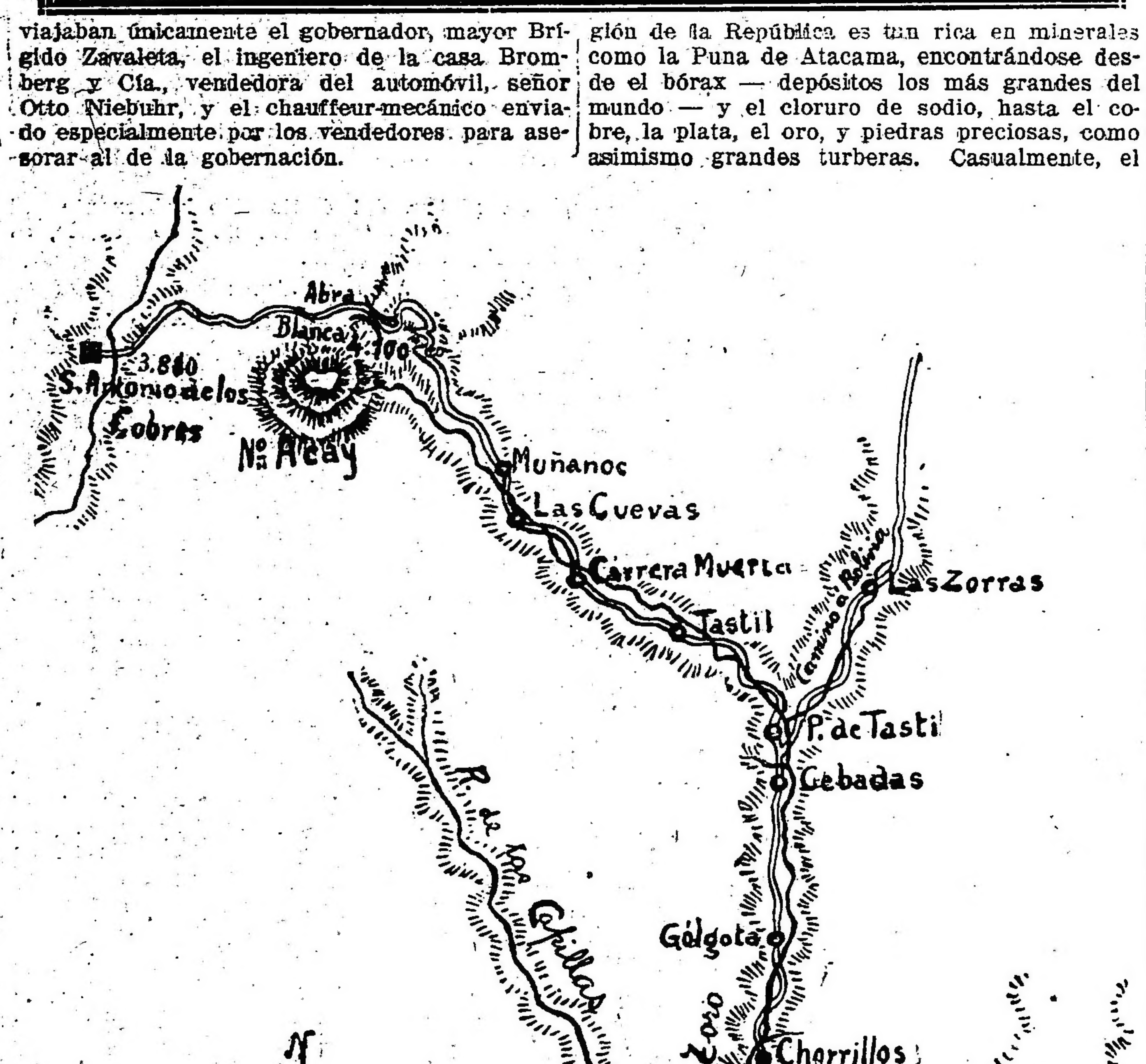

— Camino recorrido por el automóvil —

Hubieron de acompañar al gobernador otras personas de Salta, pero a última hora desistieron, temerosas de un fracaso. En el trayecto, que fué felicísimo, hizo estaciones muy breves en Río Blanco, Tunal, Chorrillos, Gólgota, Cebadas, Puerta del Tastil, Tastil, Carrera Muerta, Las Cuevas y Muñañoc, arribando a San Antonio de los Cobres, a las 10 p. m.

A pesar de la hora avanzada de la noche — pues allí se duerme a las 8 p. m. — y del frío perpetuo reinante, la mayor parte de la población hallábase congregada en el local de se ha llegado en el "Abra Blanca"; pero es menester reconocer que esto se debe, en gran parte, a la práctica y labor dignas del mayor encomio puestas por el ingeniero don Pedro V. Cornejo, jefe de la sección puentes y caminos del ministerio de Obras Públicas, para dejar expedito y en perfecto estado ed camino a los Andes, siendo en especial admirable la construcción hecha en la misma Abra, donde, a manera de una colosal serpiente, asciende el camino hasta la cumbre.

No es digno de menor aplauso el trabajo sobre la montaña, efectuado por el Sr. Cornejo, cerca de Río Blanco y de una extensión de diez kilómetros, destinado a evitar que se interrumpa el tráfico de carros y pasajeros, debido a las crecientes de los ríos.

La importancia del servicio de automóviles inaugurado es grandísima; ello permitirá la explotación de gran cantidad de minas abandonadas por la falta de medios de transportes fáciles y baratos; sabido es que ninguna región de la República es tan rica en minerales como la Puna de Atacama, encontrándose desde el bórax — depósitos los más grandes del mundo — y el cloruro de sodio, hasta el cobre, la plata, el oro, y piedras preciosas, como asimismo grandes turberas. Casualmente, el gobernador encontró, en un sitio próximo a la capital, un yacimiento de turba; ensayada inmediatamente después de extraída, dió magníficos resultados, desarrollando calor suficiente y permaneciendo encendida por mucho tiempo. Este descubrimiento tendrá mayor la casa de gobierno y la plaza, aguardando impaciente la llegada del gobernador y acompañantes y la del tan esperado huésped mecánico. Indescriptible fué el entusiasmo de los vecinos de aquellas desoladas regiones; algunos de los concurrentes del interior del territorio miraban de soslayo y con desconfianza al monstruo de los grandes ojos y daban vueltas en torno de él "buscando los caballos" que indudablemente habríanlo conducido, pues sabían que tenía una fuerza de 40 caballos.

Durante los dos días que permaneció el gobernador Zavaleta, la población le hizo las más grandes demostraciones de júbilo, retribuyéndoles el gobernador con la caballerosidad y gentileza que le caracterizan.

El regreso a Rosario de Lerma se efectuó en 11 horas, salvando en este tiempo las 31 leguas de áspera serranía, quebradas y ríos. Creo — quizá me equivoque — que es la única vez en el país y fuera de él, que se ha viajado en automóvil a una altura de 4.100 metros sobre el nivel del mar, como es a la que importancia cuando haya de iniciarse en forma el trabajo de minas. Por lo pronto permite a los pobladores un medio eficaz y barato de calefacción, ya que la flora se ha mostrado tan avara de sus preciadas galas. Deberá también recordarse, que la fauna de la Puna, si no la más variada y abundante, es la más valiosa del país; para evitar su extinción, por la guerra sin cuartel de que es objeto, es menester que el gobierno nacional la proteja, mediante la formación de un parque, a semejanza del que se hizo en Norte América con fines idénticos, durante la presidencia de Mackinley.

No obstante mucho que resta hacer, ha de convenirse en que va llegando para los Andes su San Martín; en breve podrá contar con una línea telegráfica de igual punto de partida y con destino semejante al del automóvil; los postes para esta obra fueron donados por el gobernador. Sólo ahora puede el apartado territorio andino ser habitado, con la seguridad de que se encontrarán en él todos los medios para hacer más grata la vida, más leve la permanencia

A TRAVES DE LA CIUDAD

LOS MATADEROS MUNICIPALES

CARACTERISTICAS DEL NEGOCIO Y DEL BARRIO

SUBASTA PUBLICA Y VENTA PARTICULAR DE LOS ANIMALES

LA FAENA

Si la Boca por sus características íntimas es un barrio sui generis de la gran metrópoli argentina, los mataderos municipales, por sus perfiles singulares constituyen también un barrio especial digno de análisis detenido. Diferente en todo y por todo, también con vida propia y poseedor, por decirse así, de un gremio importantísimo de trabajadores esforzados, se presenta como rincón propicio al estudio de los múltiples aspectos de Buenos Aires, correlativo de sus prestigios de urbe moderna e intensamente progresista.

En verdad, para el ajeno a la lid diaria, los mataderos se ofrecen como un retazo de suelo netamente argentino, incontaminado con el cosmopolitismo bonaerense, aunque el viejo gaucho legendario, en su indumentaria, no se divisa por ningún lado. El bullicioso tropel de los jinetes que, hábilmente, van de una parte a otra, para de un golpe clínico de vista apreciar las bondades del ganado; las carreras del vacuno que, en manadas, es conducido a los centenares de corrales donde se acuden; la briosa destreza del apartaje y mil y un detalles más, dan la sensación de encontrarse en plena estancia, en momentos de aguda febrilidad rural.

Don Nicolás Calvo, jefe de la casa Calvo, que tiene veintiseis años de existencia, y uno de los hombres de más sólidos prestigios en el matadero.

Las playas, momentos antes de comenzar la faena

Hombres vigorosos, curtidos por el sol, perseverantemente recibidos en el trajín que enaltece, los obreros de esta actividad son exponente legítimo del vigor de la raza. Esforzados trabajadores, desde temprano están de a caballo, a fin de poder cerciorarse de las expectativas diarias del negocio. Duchos en las variantes de las operaciones y, sobre todo, técnicos admirables de la calidad y peso de la res, de una mera ojeada saben el precio que se le puede fijar, para poderla beneficiar con alguna utilidad de su parte. Como las ventas particulares comienzan a las ocho y los remates a las nueve de la mañana, un poco antes se encuentran ya listos, en orden, a principiar el trabajo o, mejor dicho, a conocer esa especie de tarifa a la cual deben ceñirse en el día las transacciones. Recorren los corrales, valorizando las condiciones de cada partida en general y de cada cabeza en particular, según procedencia y estado. Y luego, mientras llega el instante de entrar en acción, dispersos por las casas de los rematadores, pónense a tomar mate, el criollo mate que felizmente no ha sido sustituído por ninguna otra bebida.

En los corrales. Durante la subasta del vacuno

Compradores y matarifes. Esperando que comience la venta pública

Al llegar, pues, a la "casa" de don Nicolás Calvo, una de las más antiguas casas de remates, como que inició sus operaciones el año 90, después de la revolución, y a raíz de haber estado su propietario quince días en el Parque, encontramos un numeroso grupo de "matarifes" que hacen los honores a un "amargo" capaz de resucitar muertos. Esperada nuestra visita, somos acogidos cordialmente. Y tras un breve intervalo, empezamos a recoger datos reflejadores de la vida intensa que allí se lleva; vida sana, de trabajo que excluye toda tendencia perniciosa; de laboriosidad permanente que no permite entregarse a pasatiempos perjudiciales.

Aquí — nos dice al respecto el señor Calvo — la gente es noble y bondadosa. Honrada a carta cabal, sabe cumplir exactamente con sus compromisos. Tiene el verdadero sentimiento criollo. Y por eso, políticamente, el internacionalismo no ha encontrado eco ninguno. Personas buenísimas [illegible] tan de arreglarse a lo antiguo, sin intervención de la [illegible] llas han de dilucidarlas personalmente, conforme a las viejas ideas noblemente gauchescas, sin otro intermediario que los ofendidos. Ahora, en cuanto a su integridad moral, todos son de una sola pieza: en el barrio las conciencias no se venden ni se compran. Y desventurado el que se le ocurra semejante disparate, porque, cuando menos, será repudiado en forma ejemplificadora.

En efecto. Gente económicamente independiente y con sinceridad devota del bienestar nacional, no entiende de la subasta del voto, militando únicamente en la fuerza política que puede conducir al país a la cúspide de sus máximos designios. De ahí que en su generalidad todos sean radicales, dando los pocos socialistas que de las dos tendencias hay el inedificante espectáculo de hacer gala, con hechos denigrables, de su desenfrenado antagonismo, hijo legítimo del personalismo de sus orientaciones, ya que sería erótico atribuirlo a cuestión de principios... que no existen.

A los rayos del sol — de un sol que quema la sangre — empieza la subasta pública del ganado vacuno. De los cuatro mil y tantos ligados al negocio de la matanza, hay jinetes que siguen al rematador en su viaje a través de los "lotes" que expende. Desde luego, nótase que en estos remates hay más cultura de parte del vendedor y compradores que la usual en esta clase de operaciones comerciales. Como de antemano tácitamente se han fijado los precios por el conocimiento que en el asunto hay, el proceso del remate no es fastidioso ni pesado. Los estancieros, como de costumbre, han enviado su hacienda al consignatario y esperan que éste sacará el mejor valor a sus animales. Por su parte, el matarife ya sabe cuánto puede sacar en el expendio a la res. De modo que las cosas marchan rápidamente. Allí no hay "palos blancos"; de suerte que tampoco hay engaños, ni el deseo de exprimir al comerciante. Y en treinta y cinco minutos, por eso, vemos subastar, a precios buenos, más de cuatrocientos animales de diferentes clasificaciones. Esto explica por qué en tres o cuatro horas, más o menos, las diversas firmas rematadoras pueden vender de tres mil quinientas a cuatro mil cabezas diarias, sin imputar aquellas épocas consideradas como extraordinarias, en que, en igual tiempo, relativamente, se han vendido hasta siete mil animales.

Las razones mediante las cuales podría, por otra parte, duplicarse también esta rapidez en los negocios, es la cordialidad reinante en el gremio. Todos son amigos y todos saben, en el mejor término, ser consecuentes con el alto significado del vocablo. Cada cual defiende sus intereses como le place; pero nunca, por obtener una mayor ganancia, es capaz de perjudicar al compañero.

En este sentido no existen diferencias. Como buenos hermanos complácense en mantener latentes los vínculos que los unen, rechazando todo acto que pueda interpretarse como excepción de mala voluntad al colega o como manifestación de sórdida avaricia. Son todos abastecedores. Y, como tales, no deben hacerse la guerra mutuamente. Hermoso principio que revela las causas de la vitalidad del gremio y de la prosperidad individual.

Dentro de esta armonía, pues, haciéndose todo en familia, como si dijéramos, no tiene porqué extrañar que las cotizaciones de la hacienda, sean siempre uniformes, de acuerdo, naturalmente, con el valor en que estiman por separado las cabezas. Así, ya se sabe que el precio — término medio — del ganado de frigorífico en verano es de $ 190, llegando en invierno hasta $ 320; de las vacas especiales de $ 130 a $ 160, alcanzando hasta $ 190; de los novillos criollos alrededor de $ 100, hasta $ 130 y $ 140. Y, sucesivamente lo mismo, en lo referente al demás ganado que se expende para el consumo, siendo particularmente apreciado el que viene de las zonas alfalfadas.

Terminada la venta, pasan las partidas por cuenta del "matarife" a los corrales destinados para su ultimación. Es el departamento dedicado a ello un departamento amplio, moderno, donde la supervigilancia administrativa municipal se hace severamente visible. Efectúase, por esta época, la tarea en la tarde. Y como el vaho de la sangre anuncia a los "encapillados" que se acerca su fin, un mugido lastimoso, perseverante, pone una nota sombría en esta atmósfera, impresionadora para quienes no están acostumbrados a ver ese sacrificio eternamente renovado.

Empléase en matar cada animal dos peones de a pie y uno de a caballo (cinchador), que ganan de $ 25 a $ 50 semanales. El vacuno es enlazado y por medio de una especie de polea traído a una puerta donde de un puntazo en la nuca se le descabella, para luego ser inmediatamente degollado. La operación rápida, evita, en lo posible, el sufrimiento del bruto que, es decir de los técnicos, alcanza casi a padecer. Análogo procedimiento se usa con los chanchos y corderos que tienen, igualmente, su departamento especial donde ser ultimados. Y llama especialmente la atención la forma cómo se han construído las "playas" que, dentro de los más estrictos preceptos higiénicos, permiten correr las oleadas de sangre a una canaleta que la conduce a las alcantarillas.

Antes que renunciar a la honorabilidad — nos dice el señor Calvo — los abastecedores son capaces de todo. Y para que vean cómo se preocupan de introducir adelantos en sus dominios, quédense a la inauguración de la usina que para utilizar animales ineptos para el consumo, por propia iniciativa acaban de construir.

Y nos quedamos.

En lugar apropiado, donde estaba una antigua estación, han construído, en efecto, una usina llamada a prestar importantísimos servicios, tanto al público en general como a los mismos iniciadores de la obra. Se trata de un local para, de acuerdo con los adelantos de la ciencia y bajo la inteligente vigilancia facultativa, aprovechar lo que pudiéramos decir residuos del ganado cuya carne no puede ser expendida. Ofrece este progreso, entre otras, una doble ventaja: aprovechados esos animales en hacer guano, grasa, etc., esos artículos tendrán un precio menos alto; y, pudiendo el abastecedor resarcirse en parte de la pérdida que le ocasiona el desecho, no recargará el valor de la carne, como acostumbra hacerlo, a fin de no ser únicamente el perjudicado. Esto solo basta para descontar el éxito de la empresa y la simpatía con que ha sido acogida la iniciativa. Y ocioso sería agregar cualquier comentario tendiente a probar la eficacia del adelanto, ya que sus inmediatos resultados han de encargarse necesariamente de hacer palpables sus beneficios, corroborando la oportunidad con que ha sido implantado.

Como se ve, es este barrio, en sus características generales, también un barrio de fisonomía propia, donde la vida tiene sus contornos peculiares y la gente sus mirajes eminentemente progresistas. Baluarte del viejo criollismo argentino, allí se encuentran los mejores domadores. Se guarda el culto a la guitarra y el culto a la corrida de la sortija en los clásicos días del 25 de mayo y 9 de julio. Y por el lenguaje, el mate y otros detalles, diríase que en él se ha refugiado el alma de la vieja nobleza gaucha, expulsada del centro de la urbe por el proceso evolutivo del cosmopolitismo que se yergue a lo largo de toda la nación.

Mas hay también otros tópicos importantes que hemos de estudiar en próxima nota, a fin de reflejar en todos sus aspectos este centro comercial, foco de febriles y sanas actividades individuales.

NOTAS DE LA GRAN GUERRA

PREDICCIONES

Un colega, M. Georges Batault, ha tenido la idea de publicar en el "Mercure de France" una suerte de antología de lo que escribieron los escritores militares franceses para dar al país la voz de alerta.

A propósito de la artillería pesada de la cual Francia careció, he aquí lo que publicó el general Maitrot:

"Un cuerpo de ejército alemán posee 10 obuseros de 150 milímetros, de 7.400 metros de alcance, lanzando un proyectil de 40 kilos; posee, además, cañones de 150 con un alcance

Y he aquí cómo el mismo escritor militar francés exortaba a sus compatriotas para prepararlos a tener paciencia:

"No dejar que en la nación se propague la idea de que la próxima guerra se terminará seguramente después de la primera batalla.

"No habrá que desesperar si sobreviene una batalla desgraciada. La victoria final tocará al pueblo más tenaz.

"Tal es la eterna antífona que debieran repetir sin cesar los institutores, los profesores, los oficiales y los hombres políticos".

El general Langlois no dejaba de repetir también: "La victoria será del más tenaz".

Una de las cocinas rodantes de las tropas alemanas de montaña en los Vosgos

de 10.500 metros y eventualmente 8 morteros de 210, pudiendo lanzar un proyectil de 119 kilos, a una distancia de 8.500 metros.

"Artillería pesada del cuerpo de ejército francés "cero", a menos que se le haya quizás afectado una o dos baterías de Rimailho".

Sobre la cuestión de saber si habría guerra, los generales Bonnal, Langlois, Palat y Maitrot, los capitanes Serrigné y Andrillon, entre cien otros, demostraban que la conflagración era inminente. Francia contaba con los socialistas alemanes para detener al kaiser. El general Palat escribía antes de la guerra:

"La verdad es que en Alemania, el gobierno goza de un prestigio y una autoridad sin límites. Las protestas de los socialistas alemanes pueden sonar en tiempo de paz. Pero desde el primer día de la movilización se acogerán al orden y no serán los últimos en disparar sus balas S a los rompañeros de Francia."

Se dijo igualmente que el estado mayor francés se dejó sorprender con la violación de Bélgica.

Error. Esa violación era considerada como inevitable por los generales Langlois, Cherfils, etc; el teniente coronel Mordacq, etc.

El general Maitrot escribió:

"Nos conformamos con las defensas de Lorena, hemos cerrado la puerta principal de nuestra casa; pero hemos dejado entreabiertas las de los costados: por ahí entrará el enemigo".

En cuanto a la campaña actual, a esa guerra de trincheras y de minas, los oficiales franceses la preveían.

El general Foch, que ahora es algo así como el brazo derecho del generalísimo, escribía en su "Conducta de la guerra":

"La batalla de la epopeya napoleónica de 1870 se transforma en operaciones de algunos días..

"Cuando, bajo la presión de esa doble necesidad del ataque de frente y de un ataque sobre el flanco, ampliamente ensanchados, el asaltante extiende sus líneas más allá de los límites conocidos hasta hoy, hace un nuevo llamamiento a la potencia del armamento y a la fortificación del campo de batalla para darles toda la solidez necesaria".

Y, en diversas ocasiones, el valiente general preconiza "el empleo extendido de la artillería de grueso calibre, de la artillería blindada y de la fortificación sobre el campo de batalla".

El general Kessler, previendo la invasión del suelo francés, escribía, por su parte:

"El defensor o simplemente el de los dos adversarios que renuncia momentáneamente a la ofensiva, se resguarda, se pone bajo tierra... la batalla es raras veces un simple encuentro en campo abierto, pero sí el ataque y la defensa de una posición fortificada".

Por lo que respecta a la guerra de agotamiento, ella fué también prevista por el teniente coronel Mordacq:

"De manera que es muy posible que la gran batalla de las naciones degenere en una bárbara guerra de agotamiento y que la victoria sea del pueblo que se encuentra en mejor estado para alimentar el combate, o aquel que pudiera arrojar el último soldado a la hoguera. La batalla se decidirá por extenuación.

"En suma, toda la táctica de la guerra de sitio, a la que se suele comparar la próxima guerra, ¿no tiende acaso a reducir al enemigo a merced de la ruina progresiva y sistemática de todos sus recursos?

No es tampoco por falta de haber sido advertida, que Francia careció de municiones. En sus escritos anteriores a la guerra, el general Foch insiste sobre la necesidad de un fuego de artillería recio y bien sostenido.

Por su parte, el comandante Collin escribe:

"La abundancia de municiones y sobre todo del material necesario para los transportes y las comunicaciones ejerce un gran influjo, frecuentemente desconocido, sobre el resultado de las batallas y de la guerra".

Por último, el general Canonge dice, en su "Historia y arte militar":

"En resumen; hay que esperar un consumo colosal de municiones de artillería y de infantería, de modo que es menester estar en situación de proveer a esa necesidad".

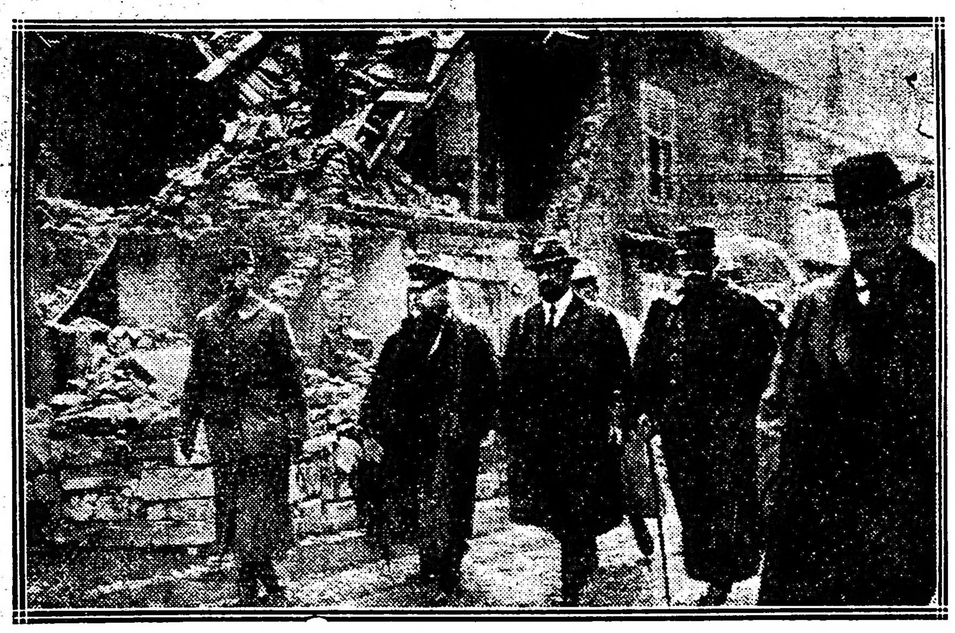

El presidente de la República Francesa en Pont-a-Mousson

Si no se hizo, no es por falta de haber sido prevenido.

UN CARNICERO DEMASIADO INGENIOSO

Un carnicero llamado Langlois y que estaba empleado en una carnicería del pueblo Bezons, tenía que ir cada semana a la feria que se celebraba en otra localidad vecina, llamada Houilles.

Sus clientes se quejaban de que el peso de la carne que compraban era siempre menor en 150 gramos de lo que indicaba en el field de la balanza. Hubo quejas dirigidas al alcalde del último de los puntos mencionados y en consecuencia se procedió a una encuesta en el mismo sitio de la ferai.

Al principio no se notó nada de sospechoso en los manejos de Langlois, pero el auxiliar de la alcaidía de Houilles y los guardia civiles vigilaron de cerca al carnicero, lo que les permitió comprobar que aquél colocaba sobre uno de los platillos de la balanza un papel plegado conteniendo un trozo de grasa de vaca, a la que hacía desaparecer con suma maestría, después de pesada la carne comprada por el cliente.

Langlois a estas horas está procesado por frande.

Téngalo en cuenta nuestros amigos de la feria franca.

LOS PRIMEROS ENSAYOS DE FERNANDO DE ZEPPELIN

El general conde Fernando de Zeppelin era edecán general del rey de Wurtemburgo en la época en que concibiera las aeronaves que llevan su nombre.

Nació cerca de Constanza, sobre los mismos bordes del lago. Su madre era de origen francés. Abrazó tempranamente la carrera militar tomó parte en la guerra de secesión, participó en la campaña de Austria y más tarde en la guerra franco-alemana. Formaba parte, en calidad de teniente, de la avanzada de caballería que se aventuró, la primera, en territorio francés, habiendo sido destruída por los cazadores a caballo del teniente de Chabot. Sólo el conde de Zeppelin logró escaparse, portador de informes importantes sobre las posiciones de las trapos del mariscal Mac. Mahon.

Peleó luego en Woerth, después cerca de París y recibió la cruz de caballero de Wurtemberg con la otra de hierro.

Estos hechos de armas, seguidos de una carrera militar noblemente llenada, hicieron del conde una personalidad muy en vista en Alemania. Puesto en disponibilidad en 1890, como una consecuencia de las grandes maniobras, concibió un dolor profundo y se retiró del ejército. Las experiencias de Krebo y Renard habíanlo vivamente impresionado; se dedicó a la realización de su globo, en el cual veía un instrumento de reconocimiento militar. Dueño de una gran fortuna, la comprometió poco a poco por entero en el triunfo de sus ideas después de fracasos sucesivos, conservando a través de todos los golpes una obstinación firme y una notable tenacidad.

El primer dirigible que construyó media 11.300 metros cúbicos. Tenía 128 metros de largo, 11 m. 60 de diámetro y estaba movido por dos motores de 16 HP. No había timón de profundidad, las maniobras se hacían por medio de un peso que se desplazaba de una barquilla a otro por medio de un cable largo. En razón de las dificultades de maniobra a tierra de un tal coloso, fué montado en Manzell, sobre la ribera wurtemburguesa del lago Constanza, debajo de un vasto "hangar" flotante, construído sobre pontones y anclado cerca del borde. Este modo de garage que constituía, en suma, el primer hangar orientable, hizo creer durante muchos años que los zeppelines no podían descender sobre el suelo firme. El globo efectuó tres salidas desde julio a octubre de 1900. La armadura, demasiado débil, había cedido y los motores, de fuerza demasiado reducida imprimían a la aeronave una velocidad demasiado pequeña.

El conde de Zeppelin volvió a la obra y en 1905 procedía a los ensayos de un segundo dirigible de 10.400 metros cúbicos, movido por dos motores de 85 HP. Estos ensayos se terminaron por la destrucción del globo, el cual fué a destrozarse en Suiza. El conde no desmayó; empleó las partes utilizables del globo y construyó otro nuevo, el cual, esta vez, fué movido de planos fijos y timones de profundidad. El conde, quien piloteaba en persona su aeronave, logró algunas salidas felices, llevando una docena de personas a bordo, pero una tempestad fué causa de que el hangar flotante resultara con los consiguientes perjuicios en el aparato.

Se construyó una nueva aeronave, más grande aún que las anteriores: medía 15.000 metros cúbicos, 136 metros de largo y estaba movida por dos motores Daimler de 10 HP. El 3 de julio de 1908 realizó, por encima del territorio suizo, un circuito de 379 kilómetros en 12 horas. De un solo golpe, el conde de Zeppelin pasó al rango de celebridad nacional; el entusiasmo en Alemania no conoció límites; los más altos dignatarios del imperio quisieron tener un sitio a bordo del dirigible.

El 14 de julio el conde anunciaba que tentaría el raid aéreo de Manzel a Maguncia. Este viaje, que Alemania entera esperaba, fué retrasado por varios accidentes y recién el 4 de agosto pudo ser emprendido y realizado en buenas condiciones, llevando 12 personas a bordo. Pero, de regreso, obligado a descender en Echterdingen, no lejos de Manzell, el globo tomó fuego por una causa mal definida y fué consumido bajo las miradas espantadas del conde de Zeppelin. No importa: la aeronave había realizado una vuelta de 600 kilómetros en 20 horas 41 m., la más larga que haya sido efectuada por un dirigible en aquella época.

El sentimiento popular alemán estaba sobreexcitado. La pérdida del globo fué un luto nacional y la nación quiso ofrecer al conde los medios de continuar su obra. Una suscripción produjo en tres meses la enorme cantidad de 7 millones y medio; un hangar inmenso y una usina de hidrógeno fueron construídos en Manzell.

Por lo demás el gobierno quiso venir en ayuda del conde y le encargó dirigibles para el ejército. Pero a poco tiempo de ser construídos se produce infaliblemente el fatídico accidente. Todas estas catástrofes llevan a 10 el número de los zeppelines destruídos por la tempestad. Pero conviene añadir que al lado de estos siniestros han realizado notables "performances" que justifican, en parte, la confianza que se les ha conservado del otro lado del Rin.

Sin entregarnos a una enumeración fastidiosa de estas "performances", bástenos mencionar que desde 1910 hasta principios de 1913, los 14 zeppelines construídos han efectuado 768 viajes con una duración total de 1.993 horas. Durante estas vueltas han recorrido 104.804 kilómetros y llevado 15.000 pasajeros (más de 19 pasajeros como término medio por salida). Las salidas de los zeppelines militares, antes de la guerra y acerca de los cuales es imposible tener datos exactos, quedan fuera de esta estadística.

Por último, informes de fuente segura permiten afirmar que los talleres Zeppelín pueden en la actualidad construir un dirigible en tres semanas.

Paralelamente con las mejoras que experimentó la construcción de este armamento, los hangares han ido perfeccionándose también, como era natural. Los hangares de hoy miden de 135 a 193 metros de largo. Los portones monumentales, necesarios para cerrar estas construcciones enormes, son a bisagra o a colisa; a veces son simples telones de metal.

Para manejar estos portones, ha sido necesario recurrir á medios mecánicos poderosos. Es así como las puertas del hangar de Colonia, las que tienen 24 metros de alto y son más grandes que las de la gran esclusa del canal de Panamá, son movidas por medio de la electricidad.

La orientación de los hangarse tiene una gran importancia; tiene que ser en la dirección de los vientos dominantes, a fin de que el viento no dificulte las maniobras de entrada y de salida del dirigible. Para poder entrar y salir con todos los tiempos, se ha ideado hangares giratorios que son, sin réplica, el "clou" de estas construcciones "colosales". Por último, antes de la guerra se estaba estudiando el problema de construir hangares giratorios y a eclipse, es decir, que puedan introducirse debajo de la tierra, a la manera de las cúpulas de ciertos fuertes, para esquivarse a los ataques de los aeroplanos.

El general Sarrail, comandante en jefe del cuerpo expedicionario francés en Oriente, con su jefe de estado mayor el coronel Jacquemot en Stroumitza

LAS "EXPLORADORAS"

Con este título "les Eclaireuses" en francés, se ha formado en París y bajo el patrocinio y vigilancia de una comisión de señoras, una especie de regimiento en el que se alistan todas aquellas jóvenes que quieren hacerse útiles al prójimo. Son las hermanas, diremos, de los "éclaireurs" y de los "boy scouts", y como ellos usan sombrero de fieltro y uniforme kaki.

Se les enseña todo aquello que pueda contribuir a convertirlas mañana en excelentes dueñas de casa; desde los elementales cuidados a enfermos y heridos hasta las más completas nociones de dirección de una casa con orden y economía, exigiéndoles en cambio un solemne juramento de fidelidad a los estatutos.

Este juramento que prestaron últimamente las nuevas reclutas dió lugar a una brillantísima fiesta a la que sirvieron de marco alocuciones patrióticas, marchas guerreras e himnos triunfales. Bajo su uniforme de "soldados" las exploradoras han sabido mezclar la conveniente energía masculina a las gracias innatas de su sexo

Las futuras esposas de la futura Francia se aprestan con todas ssu armas a la lucha.

COMO FUE TRAICIONADA MISS CAVELL

Miss Cavell se había hecho sospechosa, hasta el punto de hacerse una pesquisación en su domicilio por orden de la "Kommandantur"; cuatro individuos de su servicio fueron los encargados de esta tarea. Uno de esos cuatro, que hablaba inglés admirablemente, notó que miss Cavell tenía a su servicio una sirvienta inglesa y supo que era una joven a la que la enfermera había sacado de la miseria y en la que tenía entera confianza. Valiéndose de su conocimiento perfecto del inglés, el alemán volvió a ver a la sirvienta, la invitó a pasear, trató en una palabra de conquistarla persuadiéndola que era un soldado inglés y que no aspiraba a nada más que a reconquistar su libertad. Cuando juzgó el momento oportuno presionó en el ánimo de la sirvienta para que ella tratara de facilitarle los medios de pasar la frontera, hasta que ella subyugada, le confesó que miss Cavell podría asegurar su salida, pero ante la manifiesta incredulidad de él, la pobrecita le dió toda clase de seguridades citándole numerosas salidas organizadas y dirigidas por miss Cavell.

En posesión de esos datos, le faltó tiempo para ir a dar cuenta exacta a la "Kommandantur"; siendo él el primer causante y el más directo de la pérdida de miss Cavell; pero, ¡paciencia...!—agrega el colega—¡se le conoce!....

UN COMITE FRANCO-ITALIANO

Acaba de constituirse en Roma un comité compuesto de hombres políticos franceses e italianos, cuyo objeto es estudiar las medidas que deben tomarse en favor del interés moral y material de los dos países.

Se trata de fortalecer la amistad que une a las dos naciones, añadiendo a su alianza política una unión económica aun más estrecha de la existente ya.

Este comité ha efectuado su primera reunión en Cernabbio. Entre las notabilidades que representaban a Italia, figuraban el antiguo ministro de finanzas Luzzati, el ministro Barzilai, los senadores Maggiorino, Ferraris y de Cristoforis.

Francia estaba representada por Barthou, antiguo presidente del consejo de ministros; Pichon, ex ministro de relaciones exteriores; Rivet, presidente de la Liga Francoitaliana; Herriot, senador, alcalde de Lyon; Dervillé, presidente del consejo de administración de los ferrocarriles París-Lyon-Mediterráneo, y otros.

LO CORTES NO QUITA LO VALIENTE

Leemos en "Le Matín":

Conozco una dama de la Cruz Roja: esta admirable mujer, desde el primer día de la guerra, se ha instalado en un hospital dedicada exclusivamente al cuidado de los heridos, aún en detrimento de sus intereses, y no se ha movido de allí, pronta siempre a prodigar sus cuidados y sus consuelos. En esa ruda labor no pide ninguna recompensa, pero tiene en cambio una pena.

—Cuando salgo a la calle — me decía — ningún soldado me saluda, es más: no he encontrado todavía un oficial que se haya llevado la mano a su quepis, y sin embargo son tan agradecidos mientras están bajo nuestro cuidado!...

¿Por qué razón — se pregunta el que esto escribe — los soldados no saludan a las damas de la Cruz Roja?... Hagamos un llamado a la buena voluntad de nuestros hombres y recordémosles que antiguamente el más humilde francés era cortés como un gran señor. Nuestros "peludos" podrían ensayando con las damas de la Cruz Roja este bien merecido homenaje del saludo, reanudar ciertas tradiciones de cortesía que no eran tan malas que digamos.

Soldados turcos en Andrinópolis

LAS GUERRILLAS MONTENEGRINAS

Los montenegrinos manejan la artillería con menor pericia que las demás armas, en las que pasan por ser maestros. Su fuerza no está en las complicacionesd e la moderna técnica de guerra, sino en la guerra de guerrillas en la región montañosa, verdadera lucha de indios. Se les oye, allá en sus montañas calvas y tenebrosas, lanzándose mutuamente sus gritos, luego aparecen en el valle donde se deslizan en grupos de dos o tres; saltan, con sus mullidas alpargatas, de piedra en piedra, permanecen invisibles en los agujeros enteramente recubiertos por las matas verdes y de repente todos están congregados en un punto, a la espalda o en el flanco del puesto enemigo. Desgraciado éste si se deja sorprender. El "Berliner Tageblatt" pretende que el montenegrino no perdona ni aún a los mismos heridos. Por otra parte, es punto menos que imposible prender a los soldados montenegrinos. En cualquier parte donde el guerrero vaya, lo acompaña su mujer y si cae viene en su auxilio y lo arrastra del sitio donde haya caído. Ni un solo herido o muerto puede encontrarse después de la batalla del lado de los montenegrinos.

El zar de Bulgaria con el príncipe heredero al partir para el frente

Horrores de la guerra.—Serbios caídos en defensa de su territorio

Vida Obrera

El trabajo de la mujer a domicilio

Largas jornadas de 14 y 16 horas para ganar un par de pesos

COMO SE RETRIBUYE EL TRABAJO EN LAS GRANDES TIENDAS Y REGISTROS

Las pobres mártires

Las grandes tiendas, y en general las que se especializan en detallar ajuares para novias y ropa blanca en general, procuran las primeras, de tarde en tarde, y las últimas durante todo el año, sorprender la atención del público con precios de venta poco menos que irrisorios; precios tan bajos, que la mayoría de las señoras y niñas que se detienen a admirar los escaparates repletos de blusas, camisas, servilletas y otras prendas, exclaman unánimemente:

—¡Pero si no vale la pena tomarse la molestia de comprar género y ponerse a coser! Listas esas prendas, su precio es casi igual al costo del material empleado. ¿Cuánto pagarán por la hechura?

Las pobres costureras—

Hay otros espectáculos, si no análogos a la exhibición de la ropa blanca, más emotivos: los que madrugamos para acudir a la diaria labor, al dirigirnos de los barrios excéntricos hacia la city, la llamada parte céntrica, donde la vida de esta enorme urbe es más intensa, tenemos oportunidad de encontrar en los tranvías, a la par de niñas y mujeres que van a sus quehaceres, en fábricas, talleres, grandes tiendas, teléfonos y oficinas, a otras mujeres que llevan consigo, aun en los asientos, porque no pueden distraer 5 o 10 centavos en propina, grandes atados, o sea docenas de prendas listas que representan una serie de duras jornadas de labor al pie de las máquinas de coser.

A la puerta del registro—

Y antes y después de subir y bajar del tranvía, todo aquel que tiene ojos para ver, un poco de espíritu de observación y corazón sensible, contempla el desfile de pobres mujeres llevando sobre sus pechos enormes bultos de costura que pesan de 10 a 20 kilos; y también las encuentra desde las 6.30 a 8 de la mañana, a las puertas de los registros haciendo turno para entregar su tarea y con la esperanza de recibir nuevas tandas de costura, único medio de subvenir, aun en condiciones misérrimas, a las necesidades más apremiantes de la vida.

La gran virtud—

A menudo, en nombre de las buenas costumbres, se lanzan anatemas contra la mujer que se desliza por el plano inclinado del vicio y de la inmoralidad. Desde luego, no se puede aplaudir a la mujer que delinque, pero ¡cuán enormes son los sacrificios, las vicisitudes, los dolores, — y digámoslo de una sola vez — las miserias infinitas, el calvario permanente de ese ejército numerosísimo que está constituído por infelices desamparadas, sin más patrimonio que el trabajo de la aguja, el trabajo de la máquina, ese doloroso y fatigoso trabajo a domicilio, realizado en una habitación estrecha, casi siempre antihigiénica, refugio convertido en obrador, dormitorio, sala y comedor; trabajo penoso que se lleva a cabo más bien con el esfuerzo nervioso que con un organismo bien alimentado; tarea abrumadora, que en muchos casos se inicia a las 4 de la mañana y que con cortos intervalos para preparar una alimentación deficientísima, el arreglo de la pieza, el lavado de pocas prendas interiores, y la entrega de la faena, cuando ella está lista, representan jornadas que, repetimos, comienzan a las 4 de la mañana y terminan después de las 11 de la noche!

¡Pobres mártires!—

¿Es posible exigir una virtud más admirable, más meritoria que la que practican esas hijas del pueblo, entre las que figuran también familias que han venido a menos por el azar de los malos negocios, por la muerte imprevista de los jefes del hogar y por el abandono de los esposos?

¿Es posible que el corazón llegue a tal grado de insensibilidad, que permita a la mayoría de los seres humanos permanecer indiferentes ante los sufrimientos, los dolores, las privaciones, las torturas físicas y morales que sufre ese mundo de mujeres de todas las edades, condenadas al trabajo a domicilio sin más horizonte que una miseria permanente?

Es que debido a la vida azarosa que llevan la mayoría de los mortales, no se detienen a observar sino aquéllo que a cada uno atañe directamente; de ahí que los más no reparen en estos detalles.

Hay grandes tiendas, fábricas de artículos confeccionados y registros que entregan tareas diarias a muchos millares de mujeres.

Miseria vergonzante—

El número de mujeres que acuden en demanda de costura es infinito, colosal, a tal extremo, que difícilmente podríamos dar cifras aproximadas; ni siquiera será conocido cuando esté en circulación el último censo nacional, pues en las fichas no existía esa pregunta y aunque hubiera figurado, es tal la miseria vergonzante en estos momentos, que en muchos casos se habría ocultado dar a conocer ese medio de vida.

Trabajo mal retribuído—

En general, el trabajo de la mujer, aplicado a la costura y a domicilio, produce, con los precios corrientes, a lo sumo dos pesos diarios, pero con jornadas de 12 a 16 horas.

Invitamos al lector inteligente a que medite qué puede hacer una pobre mujer después de una fatiga de esa naturaleza con la "enorme" suma de dos pesos, como única entrada, con la cual tiene que hacer frente a todo su presupuesto: alquiler, manutención, vestir, calzar y atender a su salud física cuando se halla quebrantada.

No es posible seguir las deducciones en este orden de ideas, porque semeja que estamos inspirados en sentimientos de rebeldía; pero es apenas un examen superficial de la gravitación de los hechos.

Los precios corrientes—

¿Desea saber el lector en qué forma se retribuye el trabajo de la mujer en las buenas épocas?

Las prendas que se han pagado siempre mejor fueron las militares; por coser un pantalón de paño, un peso, los de brin 70 centavos; los capotes 4 pesos; en cuanto a las prendas de gala, las chaquetillas entre 5 y 6 pesos. La inmensa mayoría de las infelices mujeres que trabajan en la llamada ropa de cargazón, apenas si reciben ¡admírense los que ni siquiera tienen una idea! por una docena de pantalones de brin, pesos 1.50; un peso por la docena de camisetas para obreros. Por las camisas de señora desde 2 a 10 pesos la docena; éstas últimas son las más finas, que llevan una gran parte de trabajo a mano. Por servilletas y pañales entre 25 y 50 centavos la docena.

Camisas para hombres entre 3 y 5 pesos la docena; calzones para señora de pesos 1.50 a 3.50 la docena; sábanas desde 30 centavos a 5 pesos la docena, las últimas vainilladas.

Fundas entre 30 y 70 centavos la docena.

Pantaloncitos de brin para niños, finos, entre 20 y 30 centavos; blusas con doble cuello de 50 centavos a un peso la docena.

Cuadro sombrío—

Sería una tarea interminable la especificación minuciosa de todas las prendas y del tiempo que se necesita para terminar la docena de cada una de las mencionadas; pero la realidad es que a duras penas una mujer, tomados los trabajos en conjunto, consiga ganar ese par de nacionales por día en menos de 14 a 16 horas de fatigosa labor.

Se comprende que un trabajo tan intenso tiene, necesariamente, que abatir a esos organismos endebles, pues el 80 por ciento sufren, además de todas las penalidades, la situación moral que trae en pos de sí la desaparición de los seres queridos, cuando no el descenso en las gradas de la vida social.

No queremos sombrear demasiado el cuadro, pero ahí está la realidad tangible: madres, viudas que trabajan con afán, sacando de fuerzas flaquezas para poder mantener apenas a los hijos de sus entrañas.

Esas pobres mártires que se hallan uncidas al pie de la máquina, dale que le das, no pueden atender al cuidado de sus hijos.

Anemia y tuberculosis—

No hablemos de las pobres muchachas endebles, con organismos precarios, que el trabajo brutal y la escasa alimentación y las condiciones antihigiénicas de la estrecha vivienda las conduce paso a paso a la tuberculosis! Ahí tienen nuestros lectores las bellezas del trabajo de la mujer a domicilio.

Es verdad que se fundan asilos, ligas contra la tuberculosis; ¡cuánto mejor sería atacar el mal en su origen!

Es este un problema demasiado complejo.

Hay que proteger a la mujer que sólo cuenta con sus energías físicas; menester es propender a que ese trabajo a domicilio se realice en mejores condiciones y que sea retribuído en otra forma.

El censo ganadero de la provincia

Más sobre los propósitos que lo inspiran

En una de nuestras ediciones últimas nos ocupamos del propósito del gobierno de la provincia de Buenos Aires al auspiciar el levantamiento de un censo ganadero; propósito político, basado en propaganda del partido conservador.

Tanto más inoficioso el trabajo aludido, cuanto que, es del dominio público que el gobierno de la nación ordenó oportunamente el levantamiento de un censo general en toda la república, que se dará a publicidad próximamente en ocasión del año centenario de 1916.

Aun, en el supuesto caso de que la provincia de Buenos Aires hiciera un buen recuento del ganado, los gastos que importa la obra pudieron ahorrarse por aquella circunstancia fundamental.

¿Acaso el gobierno del señor Ugarte duda de que el censo nacional sea bien hecho, prolijamente confeccionado? Sería desvirtuar obras anteriores, efectuadas bajo la misma dirección, con el aplauso de todos.

Esta iniciativa del gobierno de la provincia, inspirada en propósitos políticos, distraerá más fondos aún del erario público, abatido por los despilfarros que se cometen.

En esta misma inteligencia el señor Carlos Guerrero dice en un folleto que acaba de hacer editar la Liga Agraria:

"El censo servirá para evidenciar la pésima situación económica de la provincia, por la disminución del ganado bovino y ovejuno, y más, con una gran parte de sus campos centrales semiinundados. Esa merma en el semoviente — agrega el señor Guerrero — dará a conocer que la provincia no se encuentra en condiciones de servir la inmensa deuda contraída por sus políticos, los que, bajo la tutela y pupilaje oficial, la han tenido y tienen aun bajo su opresión, endeudándola a mansalva sin que se haya levantado ninguna protesta viril y eficaz por parte de los contribuyentes, los que han demostrado que ha desaparecido la altivez porteña".

Así se expresa el mayor propietario rural de la provincia de Buenos Aires, el señor Guerrero.

Por nuestra parte, debemos agregar que la prensa ha sido sorprendida con la iniciativa del gobierno del señor Ugarte; creyó que se trataba simplemente de un recuento del ganado, y resulta que ha sido un disfraz para operar en la política, el tal censo ganadero.

INFORMACIÓN GENERAL

CENTRO CORRENTINO

Tuvo lugar la sesión para que fueron invitados los miembros de la comisión directiva del centro correntino General San Martín, con objeto de tomar en consideración algunos proyectos presentados por el presidente de la institución doctor Benjamín S. González.

Se propone en esos proyectos, la organización, por intermedio del centro, en todos los departamentos de la provincia de Corrientes, de asociaciones de fomento, de sociedades de damas de caridad e instituciones protectoras de la educación y bibliotecas públicas, que estarían formadas por elementos populares y que se organizarían para prestar su concurso a la acción oficial en el sentido de una mayor acción en beneficio de sus intereses.

La comisión directiva, después de resolver un voto de aplauso al autor de los proyectos, resolvió nombrar una comisión que los estudiara, compuesta de los señores doctor Benjamín T. Solari, doctor Joaquín Rubian, Manuel V. Figuerero y José C. Verón.

Se resolvió asimismo llevar adelante las gestiones que se vienen realizando, a fin de inaugurar el local y la biblioteca del centro en el mes de abril próximo.

ACADEMIA TARREGA

El 30 de diciembre próximo pasado, a la noche, se realizaron los exámenes de fin de curso en la academia de guitarra Tárrega.

Asistió numeroso público. La mesa examinadora estaba presidida por el maestro Antonio Linópoli.

Fueron clasificados como sobresalientes los alumnos E. Amestoy, J. Radaeli, R. Ríos, D. Runi, F. Portucarrero e I. Carbajal.

ESTAMPILLA DE CRUZ ROJA ITALIANA

Como una nueva fuente de recursos para la obra que realiza la Cruz Roja italiana, ha resuelto poner en venta en los primeros días de febrero una fuerte cantidad de estampillas especiales, cuyo depósito y punto de despacho será el local de Rivadavia 2470, donde se atenderá al público de 8 a 11 a. m. y de 1 a 6 p. m.

Para que los cooperadores guarden un recuerdo de su contribución, la Cruz Roja obsequiará con una artística medalla de oro, en cuyo dorso será marcado el nombre del benefactor, a todo el que entregue en sus oficinas (Sarmiento 643), 5.000 estampillas y una medalla de plata en las mismas condiciones, al que entregue 2.000 estampillas.

Cabe esperar que la colonia italiana, así como los innumerables simpatizantes, con la acción de la Cruz Roja, la ayudarán una vez más, eficazmente.

BIBLIOTECA "YUNQUE CIVILIZADOR"

En el local de esta institución popular de cultura, calle Vélez Sársfield 91, se dictan cursos gratis: de música, los lunes y jueves, por el profesor Juan B. Richard; de taquigrafía los martes y viernes, por el profesor A. Capisciclto; y de francés los miércoles, por el profesor S. Servini.

CIRCULOS DE OBREROS

Mañana, a las 5.30 de la tarde, se reunirá la junta de gobierno y la comisión organizadora del congreso de los Círculos, en el local de la calle Alsina 553.

Con motivo de diversas consultas hechas a la junta de gobierno, sobre cuál debe ser la actitud de los Círculos frente a la lucha política militantes, la junta ha repartido, para su norque se va a iniciar en el país por los partidos ma, un circular por la cual aconseja a sus asociados la prescindencia absoluta en la política y a los Círculos de todo el país no cedan sus teatros y locales para reuniones de carácter político.

PARTIDO UNITARIO

Elección de candidatos a diputados

Anoche se reunió la convención electoral del partido Unitario con 25 miembros presentes, en el local de la calle Alsina, para procetendrá en las elecciones del año prórimo.

der a elegir los candidatos que el partido sos-

Se procedió a designar presidente de la convención, resultando electo el doctor Granel, por unanimidad. Al iniciarse la sesión el presidente invitó a los presentes a ponerse de pie, para declarar solemnemente instalada la primera convención electoral del partido Unitario.

Inmediatamente se votó la forma de elegir mediante la elaboración de listas de ocho unitarios que cada convencional entregaría en sobre cerrado, al llamamiento de la presidencia, siguiendo la lista de presentes. Se resolvió un cuarto intermedio para que los convencionales hicieran sus listas y vueltos a sus asientos se procedió al escrutinio por la presidencia y en presencia de toda la convención.

Resultaron electos los siguientes sfeñores: Doctor Rodolfo Goriero Pizarro (médica), coronel don José E. Rodríguez, doctor don Eduardo Crespo (abogado), ingeniero Martín E. Miguens, señor Luis G. Scheiner (comerciante), doctor Manuel M. Elizalde (abogado)), señor Tomás Guerrero (hacendado), capitán de fragata León Jautin.

Votaron 24 convencionales presentes sobre un total de 27 formado por los quince miembros de la junta ejecutiva y los doce convencionales de las cuatro zonas.

Centenario de Cervantes

El homenaje de los estudiantes

nas se aprestan para festejar, en abril próximo, el tercer centenario de Cervantes. Se hacen al efecto grandes preparativos, con la intención de dar a ese acto de homenaje al "manco inmortal" gran trascendencia. "Fiesta de la raza" se denominará el conjunto de actos conmemorativos, significando que ella será una comunión de afectos hispano-americanos auspiciada por la común y cariñosa recordación del ilustre forjador del idioma.

Enare todas las nacionalidades llamadas a participar en tan hermoso y significativo acto, la Argentina debiera ocupar lugar preferente. Es, nuestro país, heredero directo de la herencia española. La nación más representativa, por su progreso, adelanto y cultura de las hispano- americanas y no debiera faltar a la cita de honor que supone el homenaje.

La Argentina, empero, no concurrirá a esa "fiesta de la raza", a lo menos en la forma representativa y brillante que corresponde, y si el centenario de Cervantes alcanza aquí alguna exteriorización, se deberá a nobles iniciativas particulares, a las que no ha arredrado la frialdad incomprensible del ambiente.

Las autoridades, el público, muestran por la próxima celebración una triste indiferencia. Pareciera que quieren que se afirme el concepto de que en nuestro país las preocupaciones utilitarias desplazan toda manifestación espiritual y que nos tiene sin cuidado todo lo que no gravite dentro de las esferas de las transacciones comerciales.

Esta frialdad ha hecho que se malograsen distintos proyectos; una exposición de libros cervantinos, por ejemplo, que se exteriorizó oportunamente y que, con un poco de estímulo oficial, hubiera podido realizarse. Esas iniciativas realizadas hubieran dado digna representación a nuestro país en la celebración de Cervantes, que no es sólo un homenaje al gran escritor castellano sino también una demostración de afecto a la madre patria.

No pudiendo ya, por razón de tiempo, organizar ampliamente nuestra concurrencia a una fiesta en la cual no podemos hallarnos ausentes, debemos estimular todas las iniciativas que traten de romper, en este caso, la indiferencia general. Una de esas iniciativas es el proyecto de homenaje a Cervantes que prepara la Federación de Estudiantes secundarios, en el sentido de interesar a toda la juventud argentina en actos que tendrán lugar en abril y que demostrarán el cariño que esa juventud tiene a España y a la memoria del gran escritor.

Justo es, decimos, que ya que no se ha mostrado interés por celebraciones más amplias y oficiales, no se dejen sin apoyo iniciativas tan simpáticas como ésta. Sería doloroso creer que sólo los jóvenes son, en nuestro país, los que sienten entusiasmo por estas manifestaciones del espíritu, que tan honda significación tienen de cultura, de sentimiento y de intelectualidad.

UNIVERSITARIAS

FACULTAD DE CIENCIAS ECONOMICAS

Esta tarde, a las 5.30, se reunen en esta Facultad de Ciencias Económicas, las siguientes comisiones examinadoras: Economía Rural e Industrial y Régimen Agrario (segundo llamado)).

AGRICULTURA Y GANADERÍA

LA BUENA VACA LECHERA

UNA LECCION PRACTICA

CARACTERES Y PECULIARIDADES

Anchura a través de las caderas

Una ventana de la nariz abierta y bien dilatada

Una costilla delantera bien arqueada

Bastante espacio para el corazón y los pulmones

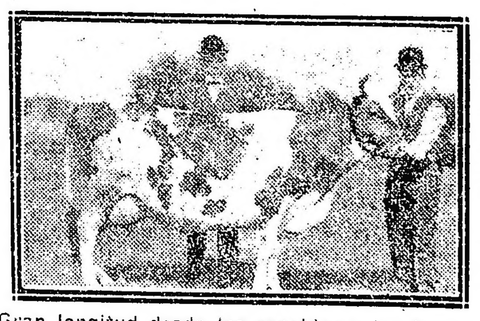

Gran longitud desde las espaldas a los huesos de la cadera

Un pescuezo largo y una tráquea amplia

Cuernos encorvados de tamaño mediano

Prominencia de la columna vertebral

Una red de venas en la ubre

El anca es una señal valiosa que se debe tener en cuenta al escoger vacas lecheras.

Ancho de la ubre

CRONICA SOCIAL

El más hermoso templo de Buenos Aires servirá hoy de marco a la consagración del enlace de la señorita Enriqueta Salas con el doctor Joaquín S. de Anchorena.

La enorme nave de San Francisco brillará con el deslumbrante esplendor de la decoración artística y suntuosa realizada hace apenas cuatro años en los venerables muros del viejo y sagrado recinto colonial.

La predilección marcada que siempre disfrutó dentro de la alta sociedad porteña, se tradujo oportunamente en esa admirable restauración, hecha con largueza principesca, como teniendo en cuenta, después de los nobles y primordiales fines que dicta la piedad, el rango y la magnificencia de ceremonias futuras como la de hoy.

Desde esta mañana numerosos empleados se ocupaban en la armónica distribución de la nota de frescura y de color que plantas y flores difundirán por el interior del templo, convirtiendo, sobre todo, en jardines los dos presbiterios, alto y bajo.

Se ha hecho en este adorno verdadero derroche de buen gusto. El sitio para los novios, en el presbiterio alto, va cubierto con una alfombra de raso blanco sembrada de flores.

De más estará decir que todo Buenos Aires elegante asistirá a la boda, tratándose de una de las niñas de mayor éxito social en nuestros salones, bella, inteligente y bondadosa, y de los reconocidos prestigios del joven y laborioso ex lord mayor de la capital.

La señorita de Salas lucirá en el acto un soberbio traje de raso marfil, estilo clásico, con manto de corte del mismo género, primorosamente bordado a mano. El velo es de encaje de Inglaterra y caerá sobre la frente formando aureola a la graciosa fisonomía.

Esperarán a los novios en la iglesia, antes de la ceremonia, las señoras María Martínez de Salas, Luisa Martínez de del Carril, Magdalena Murga de Peña, y los señores Manuel Salas y Julio Peña.

La novia hará su entrada del brazo de su hermano y padrino, doctor Carlos Salas, y el novio con su señora madre y madrina, doña Mercedes Riglos de Anchorena.

Luego vendrá el siguiente cortejo:

Laura Salas con Vicente Martínez, Clara Colo de Anchorena con Tomás de Anchorena, Dolores Anchorena de Elortondo con Manuel de Anchorena, Lucrecia Salas de Peña con Juan Bautista Peña, María Luisa Salas con Federico Elortondo, Sara Josefina de Anchorena con Tomás J. de Anchorena, Clara Anchorena con Lázaro Elortondo, Mercedes Isabel Elortondo con Mercedes de Anchorena, Dolores Anchorena con Dolores Elortondo y Esteban de Anchorena con Inés de Anchorena.

Bendecirá la unión monseñor de Andrea.

El luto reciente de la novia no permitirá la celebración de fiesta alguna y la pareja se despedirá de la concurrencia en la sacristía del templo.

En el matrimonio civil serán testigos los señores Vicente Martínez, Manuel Salas y Juan B. Peña por la novia, y los doctores Tomás E. y Manuel de Anchorena y señor Aarón Anchorena por el novio.

La pareja partirá hoy mismo para Zárate.

⊙⊙⊙

Se ausentan hoy para Cacheuta la señora Teodolina Alvear de Lezica y el señor Ricardo Lezica Alvear son su señora María Augusta Estrada de Lezica Alvear.

Los distinguidos viajeros permanecerán una breve temporada en aquel encantador paraje mendocino, al pie de la Cordillera.

⊙⊙⊙

De Mar del Plata:

La agradable temperatura reinante ayer favoreció la concurrencia a los paseos al aire libre.

Pudo así definirse el aspecto general característico del balneario durante el apogeo de la temporada.

En la rambla notóse la presencia de muchas familias conocidas antes del almuerzo, a la salida de las últimas misas de San Pedro y Stella Maris.

Por la tarde, el golf atrajo un buen núcleo.

Terminó de jugarse el concurso copa Bristol; resultó vencedor del primer premio el señor C. G. Palmer y del segundo M. Nelson.

Al hacer entrega de los premios, el presidente del Mar del Plata Golf Club, doctor Ricardo E. Cranwel, pronunció un oportuno "speech".

—Realizáronse las pruebas para nuevos bañeros en presencia del subprefecto señor Echevarría y una comisión de caballeros. Estas se efectuaron frente al balneario del Negro Pescador y consistieron en nadar desde ese sitio al extremo del muelle Luro, regresando al punto de partida. Luego se hicieron simulacros de salvamento. Los numerosos candidatos fueron aprobados a excepción de uno solo cuyas aptitudes fueron consideradas insuficientes.

—En la iglesia San Pedro se efectuó ayer la distribución de ropas y juguetes a los niños pobres por una comisión de damas de la Congregación de las Hijas de María que preside la señorita de Robillard.

El taller que esta congregación posee y del cual forman parte las señoritas de Robillard, Sianchetta, Suárez, Canevas, Carrillo, Orta, Burg, Gaspari y Muttini, es digno de todo elogio y ayuda, pues contribuye en forma eficaz a aliviar la miseria de no pocas familias marplatenses. Los juguetes donados por la señora Julia Elena A. de Martínez de Hoz han constituído la alegría de la concurrencia infantil.

—De la capital los señores: José Peró y familia, Rufino Rodríguez de la Torre y señora, Inocencio Arce y familia, Manuel M. Oliver y familia, Alfonso Castellanos y familia, Tomás Arias y familia.

—Ayer se inauguraron en el Club Mar del Plata las funciones cinematográficas con un interesante programa. Se exhibieron entre otros los siguientes films: "Espinas y lágrimas", "La florista", "Bodas de plata", etc.

—La orquesta que dirige el maestro Ulivi debutó, ayer en el Bristol Hotel.

⊙⊙⊙

La Liga de protección a las jóvenes, que preside la señora Luisa Müller de Noettinger, acaba de publicar su memoria y balance.

La liga ha prestado ya importantes servicios a jóvenes que se encontraban en peligro y sin ninguna ayuda, con sus oficinas y reparticiones especiales para el objeto, llenando fielmente su misión social de preservación y de ayuda.

El movimiento de la oficina de empleos que merece también preferente atención de parte de la institución, ha sido en total de 284 personas colocadas en sus diversos empleos o gremios, y su detalle, como lo comprueba el cuadro que inserta, es el siguiente:

Empleadas de comercio, 29; institutrices, 26; gobernantas, 62; niñeras, 49; mucamas, 58; cocineras, 55, servicio éste que ofrece en el momento serias dificultades, por la crítica situación que se atraviesa.

Otros de los buenos servicios es el del puerto.

Dice la memoria a este respecto:

"Nuestra delegada ha concurrido llenando su misión a 136 vapores, y aun cuando no sean muchas las jóvenes que de los vapores vengan a nuestra casa, el comité central atribuye a este servicio una gran importancia, porque la señora de Gómez Aragón se dirige a las jóvenes que llegan, e invocando la misión que ejerce para lo que insiste en hacerles ver los colores de nuestra insignia que ella ostenta, las aconseja, les reparte avisos y guías y les ofrece nuestra hospitalidad para el caso en que no fueran felices en la realización del proyecto que traen.

El balance del 1 de agosto de 1914 al 31 de julio de 1915, arroja una existencia de pesos 62.732.78.

⊙⊙⊙

La bella leyenda relativa a la fundación de San Isidro acaba de merecer una sanción heráldica por parte de la municipalidad de ese pueblo, que ha resuelto estamparla en el escudo de armas del mismo.

Sabido es que el capitán don Domingo de Acasuso, dormido a la sombra de un pino o algarrobo, soñó con una capilla dedeicada al patrón de Madrid, San Isidro Salvador, y un pueblo a su alrededor.

El sueño del capitán fué por él mismo realizado, surgiendo de allá el floreciente pueblo del norte.

La ordenanza municipal sancionada dispone que se grabe el árbol donde descansó Acasuso, en un costado, y a los lejos, como cubierto por un tul, simulando el sueño una capilla y un pequeño pueblo, todo ello iluminado por un sol naciente, en el fondo del escudo.

La sanción de la municipalidad dará un carácter más de peculiaridad al aristocrático pueblo, pues tendrá hoy en más hasta su escudo propio, el que será usado en todos los actos oficiales.

⊙⊙⊙

Hoy será bendecido en casa de la novia el enlace de la señorita Lola Lemoine con D. Ildefonso Costa, siendo padrinos doña Manuela D. de Costa y D. Luis Tanor Lemoine.

En el acto civil actuarán como testigos los señores Juan Carlos Rossell, Miguel Igarzábal y Juan Baustista Lemoine, por parte de la novia, y Rodolfo Hernandez, Raul Caffell Carafe y Oscar Peixoto de Abreu Lima por el novio.

—Hoy se efectuará el enlace de la señorita Delia S. Edgard con D. Manuel Concelo.

⊙⊙⊙

Hoy se realizará en San Fernando, en el teatro de esa localidad, una velada a beneficio del taller de señoritas de San Vicente de Paul.

Se ha confeccionado un programa muy atrayente y se cuenta con la asistencia de las principales familias de la localidad.

⊙⊙⊙

En las últimas reuniones del parque japonés se ha notado el flirt sostenido por la siguiente pareja: Ella, joven y bonita, vive en la calle que lleva un nombre santo; se llama como la gran mamá y su apellido, de origen extranjero, comienza con la última letra del alfabeto. El, también muy joven, con apellido paterno oriundo de una de las provincias del litoral y el materno porteño de pura cepa, de cuatro sílabas y con una terminación que parece ser italiano.

⊙⊙⊙

Pasaron los días de Pascua y Año Nuevo dejando en las almas gratas sensaciones de horas alegres restadas al sufrir.

Días de descanso y de intimidades familiares abren un paréntesis en la vida de lucha, de esfuerzo y de trabajo; después vuelve la seriedad a imperar en todas las cosas y las preocupaciones en tropel invaden la imaginación, llenándola de visiones.

Sin embargo, este año parece que reina un propósito de alargar todo lo posible esas horas de descanso, horas que se traducen en días y en meses, pero horas al fin, porque ¿qué representa el conjunto de un mes en el abismo insondable de la vida?

Pasaron las cenas y las fiestas de alegre recepción del año; las manos abandonaron las copas de champán y las risas guardaron sus ecos cristalinos, para fruncirse las frentes en una preocupación alegre, regocijado con las notas vibrantes de las risas, con el estridor del cristal al chocar de las copas.

Y el momentáneo alejamiento de fiestas obedece a los quehaceres propios de los preparativos de viaje, a las preocupaciones que se experimentan ante el guardarropa, ante el tocador, ante los baúles que se quisieran hacer grandes como mundos y ligeros como plumas para que contuviesen todo el exceso de adornos que requiere el triunfo de la coquetería femenina y masculina que también a ellos les preocupa seriamente la cuestión de la indumentaria.

Se inicia el año con un desbande general hacia las estaciones veraniegas a pesar de que Febo no demuestra muy riguroso en sus extremos.

Los señores graves pasean las calles con aire conquistador, entran triunfantes en los hogares para ofrendar el halago de sus presentes al comenzar el estro elegante que difiere en algo del que señala el almanaque.

Se prolonga en los negocios el paréntesis que abrieron las fiestas; no se extremó Febo, pero el año fué de prueba. La crisis sometió la imaginación a grandes torturas y únicamente a fuerza de una verdadera gimnasia de números ha podido llegarse a un resultado final satisfactorio.

¿La crisis? Pero el lujo ha triunfado y la alegría como nunca es ahora comunicativa.

Apenas acalladas las últimas notas en Buenos Aires, se alza Mar del Plata con sones gozosos, refulgente de luz, de encantos, lleno de atractivos... Al delicioso balneario acude todo el mundo y desde el momento que llegan allí empiezan a poner en práctica el propósito de divertirse.

Los clubs aristocráticos que allí levantan sus reales contribuyen a la general animación, organizan fiestas, conciertos que dejarán oír escogidos trozos de música, extendiéndose por la Rambla y confundiendo sus notas con el soberano cantar de los mares.

Bailes a granel, cenas, comidas en el Bristol y elegantes tea-tangos en el Club Mar del Plata. ¿Y el Oceean? Ya desarrollará también algún programa y la fuerza del sentimiento alegre que todo lo invade le hará abandonar su característica rigidez; para divertirse es preciso abandonar la "posse" y entregarse de lleno a la alegría.

Da la nota riente el Casino con su teatro, con sus funciones y con sus bailes.

El "golf" y el "tennis" anuncian concursos que ya empezados hablan muy alto en favor de nuestros aficionados; triunfa el sport náutico; los yates de nuestros elegantes adornarán la bahía marplatense y con ellos irá todo el encanto y toda la animación que llevan consigo los yachtmen excursionistas.

Fiestas, diversiones, lujo, derroche de alegría ¿no serán inútiles querellas, afán de engañarnos a nosotros mismos?

Aunque así sea, aunque no sea oro todo lo que reluce, es de desear que triunfe siempre la alegría y que la felicidad aunque sea fingida anime la faz riente de la sociedad.

⊙⊙⊙

Sigue muy grave el señor Miguel Marín.

—Enferma la señora María Teresa Ferrari Centeno de Pico.

—Sigue mejor el doctor Carlos María Biedma.

—Más aliviada la señora Celia Gayan de Mendez.

—Continúa mejor la señorita Elisa K. de Thwaites.

—Enfermo, aunque no de cuidado, uno de los niñitos del doctor Luis María Boerr.

⊙⊙⊙

Se han instalado en su quinta en San Isidro el doctor Carlos Ibarguren y familia, doctor Carlos T. Becú y familia y D. Juan María Bosch y familia.

⊙⊙⊙

De La Plata:

Las dos reuniones de la fiesta organizada en el zoo, a beneficio de la "Sopa del Niño", han congregado a toda la sociedad platense, alcanzando brillante éxito.

La de la última noche del año superó a los cálculos más optimistas, dejando en el ánimo de la concurrencia inolvidables impresiones.

El quiosco de la Buena Ventura lo atendían las señoritas Celina Argüello, Cora Ceppi, Amalia Pando, Amalia Silva Lezama, Marta Elena Lavié, Lía y Emma Dibur, Dora Isla y Herminia Lavié, quienes vestían pollera de raso, torera de terciopelo con medallas y galones dorados, faja en la cintura y pañuelo de raso en la cabeza con medallas iguales a las de la torera.

El quiosco del Correo, que resultó altamente original y que consistía en un cambio de correspondencia entre los asistentes a la fiesta, estaba atendido por las señoritas Marta Edith Coll, María Justa Pedriel, Marta Ruffino, Enrique Lastra, Graciela Malo Huergo, María Isabel Gil, Sara y Elvira Alemán Ovando, Julia y Nélida Mercante y señoritas de López Merino, quienes vestían trajes de "soubrette".

El quiosco de la sorpresa consistía en una inmensa torta que contenía diversos obsequios que correspondían a quien le tocaba la suerte de adquirirlos.

A éste lo atendían las señoras Tulia Castilla de Campos, María F. de Isla, Alcira Riera de Gorbordo, Isabel Perichón de Pintos, Elida Vázquez de Barrios y señoritas María Luisa Ves Lozada, Matilde Reyna, Sara y Raquel Lazcano, Cecilia White, Isabel Isla, Emilia Castellanos, Emilia Portela, Esther Isabel Lecot, María Inés Barrios, Hortensia Hudson, María Aedalida de Cucco, Sara Pera Echagüe, María Luisa y Ofelia Isla, Lía Campos y Delia de la Fuente.

Los quioscos de carreritas atendidos también por damas, atrajeron una concurrencia bastante numerosa.

A las 12 se sirvió la cena y el conjunto que ofrecían las mesas ocupadas por elegantes grupos era espléndido.

La segunda noche bailaron la gavota las siguientes parejas:

Delia Blomberg con Valentina Tolosa, María Justa Pedriel con Delia Mallo Huergo, Sara Pera Echagüe con María Edith Coll y Herminda Ratti con Lía Campos

La señorita María Justa Pedriel, cuyas condiciones artísticas son bien conocidas en nuestra sociedad, declamó "Fiesta galante", de Fernández Shaw.

El señor Miguel Elverdin recitó el monólogo de Parravicini titulado "Tratado de moral y urbanidad".

—Ha sido pedida la mano de la señorita Julieta Gamboa para el señor Gil de la Serna, ambos con extensas vinculaciones en la sociedad platense.

Festejando el acontecimiento tuvo lugar en casa de la familia de la novia una reunión íntima, de la que participaron las señoras y señoritas de Gamboa, Inchaurregui, Campos, Viton, Doblas, Albarracín, Coll, Rufino, Gil, de la Serna y otras.

—Varias familias porteñas han venido a pasar el verano en sus establecimientos vecinos a La Plata.

Se hallan en su quinta de Vila Elisa, el señor Jorge Bell y su esposa Catalina Shaw.

En su quinta "La Sara" el señor Raúl Dielh y su esposa Sara Ayerza.

En su chacra el señor Juan J. Drysdale y su esposa Edith Bell.

En "La Armonía", de la señora de Torres, se han instalado la señora Susana Torres de Castex y su hija, los señores Juan Pradere, Antonio de Apellániz y Jorge Castex, acompañados de sus respectivas familias.

En su chacra "El Médico", la señora Daly y familia.

En breve se instalará en su quinta de Villa Elisa el doctor Matías Sánchez Sorondo y su esposa señora Micaela Costa Paz.

—Muy concurrido estuvo el sepelio del periodista Víctor Blanco, cuyo fallecimiento ha sido sinceramente lamentado.

El Círculo de Periodistas designó al presidente señor Cavello y a los siguientes socios para concurrir al velorio y al entierro: señores Eduardo Peralta Martínez, Ramón García, Pedro Cufré, Abel C. Amarilla, Miguel A. Fulle, Aníbal González Ocantos, Pedro F. Rosso, Enrique Arau, Alfredo Fernández García, Marcos M. Blanco, Manuel F. Godoy, Alejandro Orayen, Carlos Secchiy A. Licitra.

—Mejor, el señor Segundo F. Farías.

—Enferma, la señorita Herminia M. Rivero.

—Parte para General Sarmiento, donde se radicará definitivamente, el doctor Francisco A. Bourdet.

—De su estancia sita en Gutiérrez, la señora Eulogia B. de Guillen acompañada de la señorita Juana Amanda Barragán.

—Se ausentó para su quinta en Villa Elisa, el señor Jorge Selva y su esposa Ana Blasco de Selva.

—Para Mar del Plata, el doctor Rogelio Casco y familia.

⊙⊙⊙

Se han ausentado:

Para Montevideo, el señor Ricardo Haedo y su hija Sara; Leo Shepherd y señora; Joaquín Montaña, su señora Julia Sánchez Viamonte y las señoritas Celia Zapiola, María Teresa Sánchez Viamonte, María Luisa y Adela Sánchez Terrero; el marqués de Morra y señora; Ernesto Le Breton; Rosendo de Oliveira Cezar y señora; Carlos María Morales y familia; María M. Belgrano de Pardo.

—Para Alvarez, las señoritas Celina Gonzalez Gazón y María Pilar Olavarria.

—Para su establecimiento de campo en Gándara, el doctor Federico W. Gándara, su hermana Francisca y la señorita Sara Diehl.

—Para Vitel, el señor Alfredo Gowland y familia.

—Para Cascallares, la señora Susana Cambaceres de Luro y familia y el señor Jorge Thwaites.

—Para San Vicente, el señor Carlos Quesada y familia y las señoritas Julia y Angélica Quesada.

—Para Mar del Plata, el señor Marcelo Ugarte y señora.

—Para el mismo punto, el doctor Norberto Piñero y su señora Leonor Basavilbaso, la señora Angélica Sastre de Paz y sus hijos; doña Corina R. de Belgrano; Horacio Bustamante, su esposa doña Estela Barrenechea y sus hijos; don Enrique Smith y familia; Francisco Plá, su señora Georgina Saavedra y Ventura Cárdenas.

—Para Tucumán, el señor Pedro Ruiz Huidobro.

—Para Lobos, el señor Juan C. Mac Loughlin.

NOUGATINES

el bombón
más exquisito
y superior
a todos
sus similares

—Para Alta Gracia, Matías Ramos Mejías y familia.

—Para su estancia Santa Marta, en Lincoln, el coronel Rafael de Oliveira César y familia.

—Para el Perú, el ingeniero Ricardo Silveyra, su señora Rosa Estrada y su hijo, y el señor Carlos Estrada (hijo) y su hermana Josefina y la señorita Juana Silveyra.

—Para Mendoza, el diputado nacional doctor Luis Silvetti.

⊙⊙⊙

Han llegado:

De Corrientes, los señores ingeniero Adolfo Pico y Emilio Casares y José M. Bustillo.

—Del Paraná, el doctor Antonio Sagarna.

—De General Madariaga regresó después de permanecer varios días en su establecimiento "El Tala" el señor Juan Madariaga.

—De Corrientes, el señor Severo G. del Castillo.

—De Mackenna, Córdoba, el señor Emilio Miroli y señora Virginia Cordero de Miroli.

—De Mar del Plata, los señores Eduardo y Teodoro De Bary hijo.

⊙⊙⊙

Se ausentan hoy:

Para Europa, el doctor Leopoldo Melo.

—Para Cacheuta, el señor Angel Vega, su señora Toribia Olmos y su hija Inés.

—Para Mar del Plata, Miguel Esteves y familia.

—Para su estancia en Soldini, el señor Amado Jolly y familia y el señor Carlos Rubio Egusquiza.

⊙⊙⊙

Se ausentarán:

Mañana para Ramos Mejía D. Antonio Escalada y familia.

—Mañana también para Mar del Plata, el señor Daniel Ortiz Basualdo y familia.

—Para el mismo punto, el señor Pedro Christophersen y familia.

—En breve para Córdoba, el señor Manuel J. Vidal.

⊙⊙⊙

De Rosario:

Esta noche se realizará en "El Círculo" el concierto anunciado por la pianista Adela Verne.

Reina verdadero interés por escucharla.

—Celebrando la entrada del nuevo año, el Club del Progreso obsequió a sus socios con una copa de champán.

Ello dió lugar a una animadísima reunión.

—El día 6 del corriente, en el recreo del barrio Echesortu, se inaugurará la kermesse a beneficio de la "Escuela Gratuita para Hijos de Obreros" y para costear la instalación del "Tambo Modelo", gratuito para niños débiles, el que se inaugurará el 1o. de marzo próximo.

—En breve para su establecimiento de campo en Elortondo, el señor Alberto Rueda, su esposa doña Lola Nicolorich y sus hijos Zoraida, Graciela, Alberto y Miguel.

—Para Alta Gracia, el lunes, la señora Lola Rueda.

—Para Carcarañá, don Pedro A. Sánchez, su esposa doña Laura Granel y sus hijas Laura, Nélida y Virginia.

—Para el mismo punto, el doctor Bartolomé S. Baigorri, su esposa doña Zulema Piazza y sus hijos.

—Se ha instalado en Alberdi, don Alfredo Rouillón, su esposa doña María Hortensia Echesortu y sus hijos

—Para Mar del Plata, el doctor José González Albornoz, su esposa doña Adelaida Tornquist y su hijo Mario.

—Para Carcarañá, don Juan Francisco de Larrechea y su esposa doña María Torlasco y sus hijas Benigna y Nidia.

—Anoche para Máximo Paz (provincia de Buenos Aires), doña Matilde Capdevila de Zamora y su hija Matilde.

—Para Jesús María, don José Zorrilla y su esposa doña Delia Villa Ortiz.

—Para Los Muchachos, el ingeniero Ramón Araya, su esposa doña Elena Sugasti y sus hijos.

—Para Paganini, doña Celia Ibarlucea de Gómez Cibils y sus hijitas.

—En breve para Alta Gracia, don Luis Copello, su esposa Zulema Tiscornia y sus hijas Elena, Noemí y Adela.

—Para Alberdi, don Jacinto Rodríguez Pardo y familia.

—El 5 del mes en curso, a las 9 p. m., en el domicilio de la familia de la novia, será consagrado el enlace de la señorita Dora de Malmayne Duppa con el señor ingeniero Miguel Cuomo, apadrinando la ceremonia la señora Deudora Rodríguez de Stephenson y el señor arquitecto Enrique Cuomo.

Actuarán como testigos por parte de la novia, los señores Bernardo González, ingeniero Pedro L. Bazzani y Jorge Parsons, y por parte del novio, los señores ingeniero Raul Zapata, ingeniero Benjamín Berchmann y Miguel Bianco.

—Se ha formalizado el compromiso matrimonial de la señorita Adela Hurtado con el señor Zenón Clodomiro Rivas.

LA NOTA SOCIAL DEL DIA

Señorita Enriqueta Salas

NECROLOGÍA

Señora Adela Mercante de Lanús

Ayer se efectuó en la Recoleta el sepelio de esta joven y apreciada señora, cuya prematura muerte ha causado unánime sentimiento de pesar.

El acto se vió muy concurrido.

⊙⊙⊙

Señora Adela Cárrega de Vidal

Esta tarde serán inhumados en el cementerio del Norte los restos de la señora Adela Cárrega de Vidal, virtuosa dama fallecida ayer.

RECEPCION PRESIDENCIAL CON OCASION DE AÑO NUEVO

El presidente de la nación con un grupo de concurrentes

¡AÑO NUEVO y REYES!

¡¡POR 15 $!!

Se remite, a cualquier punto de la República, un cajón conteniendo:

CAJÓN N. 1

1 botella 1/1 champagne (dulce o seco)
3 botellas 1/1 vino argentino «Tertulia» de J. Colombo.
1 botella 1/1 vino moscato (Giovine)
2 panes dulces de 1 kg. c/u.
1/2 kilo turrón de Alicante.
1/2 kilo bombones finos de la Casa Sampayo.
1/2 kilo fruta abrillantada de la Casa Brignardello Hnos.

CAJÓN N. 2

2 botellas champagne (dulce o seco)
3 botellas Kalisay
2 botellas vino argentino «Tertulia» de J. Colombo.
1 caja mantecados.
1/2 kilo turrón Alicante de la Casa Brignardello Hnos.
1 torta de Reyes.

Por pedidos: Confitería "Pueyrredón"

Capital Federal CÓRDOBA 2600

ARTURO J. FERNANDEZ Coop. Telef. 1144, Central

ESCUELAS NOCTURNAS

Su carácter

ASISTENCIA DE ALUMNOS

No es necesario sondar mucho el espíritu de los funcionarios técnicos para percibir el escepticismo que manifiestan respecto al resultado de las escuelas nocturnas. Las mismas autoridades superiores no disimulan sus dudas al respecto y piensan que es una institución de vida artificiosa, alimentada por la necesidad de los interesados en mantener sus puestos. A fe que esta opinión no es infundada; si desapasionadamente se observa y juzga la obra, su desarrollo y sus resultados, no diremos que se llega a conclusiones desalentadoras, pero tampoco queda el espíritu confortado. ¿Es que la institución es mala? ¿Conviene suprimirla o cambiarle de orientación?

El objetivo de las escuelas nocturnas es altamente benéfico; su institución es necesaria y responde a llenar un vacío social y nacional de trascendencia; está destinado a solucionar problemas realmente serios que no pueden descuidar las autoridades. Existe en la masa de la población adulta un porcentaje grande de gente analfabeta, inculta, que aumenta con el elemento extranjero que continuamente llega a nuestro país. No creemos necesario demostrar la necesidad y las ventajas de proporcionar a esa masa ignorante los primordiales elementos de cultura. Es un deber social ineludible. Este hecho sólo justificaría la necesidad de establecimientos especiales para adultos. Pero en nuestro país el problema es más serio y reviste gravedad. Esa inmensa cantidad de analfabetos, de gente inculta, en su gran mayoría es extranjera. Trae el alma llena de su patria de nacimiento y de la nuestra nada conoce, nada sabe y nada siente. Si no le tien aversión, en el mejor de los casos paga los beneficios del hospedaje con la mayor indiferencia; sólo la imperiosa necesidad de vivir, le hace aprender malamente algunos rudimentos del idioma. Todo lo demás pertenece íntegro a la otra patria. Esta situación no es tolerable, tanto más que estos elementos no sólo pretenden mantener sus sentimientos, sin mermas, para su patria de origen, sino que quieren inculcarlos a sus descendientes, nacidos aquí. Es necesario luchar en contra de esas tendencias, porque necesitamos incorporar los habitantes de nuestro país a la obra nacional. No hemos de caer en la candidez de creer que podemos transformar los sentimientos, anulando unos para reemplazarlos por otros. No pretendemos eso ni pensamos que tal cosa fuera justa. Pero sí creemos que todos los habitantes de nuestra patria, deben conocerla, saber cuáles son sus instituciones, sus leyes, sus glorias, y los beneficios que prodiga para llevarlos, si no al amor, por lo menos, al respeto y al reconocimiento. Esta obra le corresponde a la escuela. He ahí, pues, la misión de las escuelas de adultos: destruir el analfabetismo, suministrar elementos de cultura (educar) y contribuir a la formación de la nacionalidad. Misión grandiosa que ampliamente justifica la creación y difusión de los establecimientos encargados de cumplirla.

Ahora bien, ¿por qué no da la escuela de adultos todo el resultado que debiera?

Decía una vez un director de uno de estos establecimientos: si yo hubiese tenido que aprender a leer en las escuelas nocturnas, sería analfabeto; y yo también, le contestó el que escuchaba. Es claro que para concurrir a estas escuelas se necesita un esfuerzo de voluntad que no es genial en el común de la gente. Téngase presente que la asistencia es facultativa. Se necesita, pues, decisión por parte del alumno y ésta no es frecuente en obreros que tienen que sacrificar un par de horas nocturnas a renglón seguido de comer y después de ocho horas de ruda labor. La asistencia a las escuelas, como a cualquier reunión, se explica cuando es obligatoria o cuando hay poderosos incentivos que atraigan. Las escuelas nocturnas carecen del primer carácter; referente a lo segundo nos ocuparemos con más detención en otro artículo. Desde ya podemos establecer que estos medios de atracción hasta la fecha no han sido suficientemente eficaces, y con ello están justificadas las deficiencias de la institución y explicado su incompleto éxito.

Es ese, en realidad, el escollo fundamental con que tropieza la escuela nocturna: asegurara la concurrencia de alumnos. Como no cuenta con medios coercitivos, ni puede asegurar recompensas halagadoras, ni está inspirado en pasiones políticas o religiosas, tiene forzosamente que apelar a recursos de otro orden que hagan simpática y atrayente la institución. En ese empeño se han debatido, hasta el presente, las autoridades con éxito relativo. Creemos, sin embargo, que aún no se han puesto en juego todos los factores y que mediante cierta modificación que indicaremos en otra ocasión, se podrán alcanzar más halagüeños resultados.

PARA LAS DAMAS

Las verdaderas coquetas no se engañan y no hay nada más agradable en los cambios de moda que ir con una de ellas para elegir un sombrero.

La seducción de la novedad nos divierte y nos hace encontrar siempre encantador todo aquello que "sur les pieds" de las modistas nos invita a adornarnos.

—"¡Eh qué tiene resulta este revuelo de plumas!".

—"Estoy persuadida que esta tiara de terciopelo negro sentará perfectamente al color de mi pelo."

Nos instalamos delante de un espejo y retiramos nuestro sombrero amigo, el que ha vivido con nosotras desde hace dos meses, confidente de nuestros secretos y de nuestros éxitos y... empieza la prueba.

La vendedora con precaución infinita desconfiando de la sorpresa, os coloca la última creación de las "obras de arte", pero sea por inclinación, costumbre o prudencia, esta cesta de flores o esta tiara os resulta antipática.

Y ¡plugue a Dios que son bonitos estos altos bonetes de terciopelo, estos cascos romanos con plumas desrizadas, estos cestos de flores y estas tocas drapeadas en lo alto como un torbelino de nubes!

Es cierto que han triunfado y que armonizan perfectamente con los trajes amplios, pero es preciso acostumbrarse y yo desconfío de la mujer que no se halla dudosa y pensativa en los primeros días de prueba.

Volverán a probar dos o tres veces y todavía no habrá ninguna que entre de lleno en el gusto de la moda al cambio de estación.

Por supuesto que los colores del sombrero deben armonizarse muy escrupulosamente con el mismo color de la mujer.

La tez morena crea la obligación de no llevar sombrero azul obscuro sino con guarniciones amarillas o anaranjados, lo que equivale a decir: temed al sombrero azul.

La rubia llevará deliciosamente el sombrero blanco, con flores multicolores en tonos pálidos.

También conviene a las rubias el sombrero azul celeste.

El sombrero verde favorece a la blancura del cutis y el rosa sienta bien a todas las cabezas, con tal de que quede aislado del rostro por un adorno blanco o simplemente por el pelo que ha de estar bien hueco.

EXPLICACION DEL FIGURIN

N.o 1. — Pequeño sombrero de "satin" negro adornado con un "aigrette" negro.

N.o 2. —Toca en paño de oro y perlas, guarnecida de cabezas de plumas naturales de un tono "verde antiguo".

N.o 3. —Sombrerito de terciopelo negro adornado de un velo de tul negro.

Sociedad de empleados nacionales

El importante gremio de empleados nacionales hace tiempo que viene trabajando por la constitución de una sociedad que agrupe en su seno a toda la administración pública.

Las bases de esta asociación ya están echadas, y su síntesis sería trabajar por el mejoramiento de los asociados, tratando de conseguir aquellas leyes que son de capital necesidad como garantía de la carrera burocrática.

Esta asociación, que aun no tiene denominación expresa, y que llamaremos por ahora Sociedad de Empleados Nacionales, se reunirá en breve, y conjuntamente con la aprobación de sus estatutos, procederá a la elección de sus cargos más representativos.

Según se nos informa, la presidencia y vice serán ofrecidas a dos personalidades cuyos solos nombres constituyen una garantía de buen funcionamiento y progreso.

El local del Ministerio de Agricultura

El ministro de Agricultura doctor Horacio Calderón, en vista del alto alquiler que pagaba el Ministerio por la propiedad que ocupa en la calle Florida y Lavalle, hacía gestiones para trasladar sus oficinas a otro edificio que reuniera las mismas comodidades y fuera más económico para el fisco.

El señor Saturnino Unzué ha decidido rebajar el alquiler de dicho inmueble, que es de su propiedad, de 13.500 pesos m|n. que pagaba actualmente, a 6.500 pesos mensuales, según contrato que se efectuará por el término de dos años.

INSTRUCCIÓN PÚBLICA

PAGO DE HABERES

En la tesorería del consejo nacional de educación serán pagados los sueldos y alquileres de las escuelas de territorios y colonias nacionales, correspondientes al mes de noviembre último.

El pago se realizará los martes y jueves de 12.30 a 3 p. m., y los sábados de 9.30 a 11 a. m.

ESCUELAS Y PATRONATOS

En la escuela que sostiene la sociedad "Escuelas y Patronatos" en Villa Lacroze, y que preside la señora Eloísa Ponce de León de Ezpeleta, celebró ayer a las 4 p. m. una hermosa fiesta, con motivo de la terminación del año escolar.

Las numerosas familias que concurrieron, aplaudieron con entusiasmo los diversos e interesantes números del programa, que fueron perfectamente desarrollados.

La directora de la escuela señorita Carmen Taurel fué muy felicitada.

NOMBRAMIENTOS

Por resolución del consejo nacional de educación ha sido nombrada profesora de la escuela de niños débiles, que funciona en el Parque Lezama, la maestra de cuarta categoría, señorita M. Lola Capurro, en reemplazo de la de primera categoría señorita María Antonia Capurro, cuya renuncia fué aceptada.

Fué nombrado miembro del consejo escolar del distrito 15o., el doctor Roberto E. Repetto, en reemplazo del señor Francisco Lavarollo, que renunció.

Arreglo de caminos

En la zona limítrofe de Buenos Aires y Córdoba, entre Amenábar y Rufino, zona de mucho movimiento, por la importancia de las industrias agrícolas y ganaderas establecidas allí, el único camino carretero que facilita el tráfico se halla en un estado que exige que la comisión de caminos intervenga.

Hay, por ejemplo, un mal paso en la parte que atraviesa la estancia de Roseti, cuyo arreglo es imprescindible, pues es motivo de frecuentes interrupciones en el tráfico, activísimo en esos parajes, sobre todo en esta época del año cuando las labores agrícolas de la zona se hallan en toda su intensidad.

PERIODISMO

"SUENIA"

Elegantemente impresa y con un abundante material de lectura acaba de darse a la publicidad el primer número de la revista gallega "Suenia". Publica, entre otros, artículos de Valle Inclán, José Costa Figueiras, R. Fernández, Mato, Joaquín Pesqueira, B. Fernández Alonso, Bernardo Rodríguez, J. Martín Moreno, E. Soto Quiroga, etc.; y contiene poesías de A. Miguens Parrado, A. Castro Sejo, N. Cabanillas, A. Rey Soto y Rosalía de Castro.

"NOSOTROS"

Se ha puesto en circulación el número 89 de la revista "Nosotros", correspondiente al mes de diciembre del año pasado. Trae el siguiente sumario: Roberto F. Giusti, Poesías de Carducci; Ernesto A. Guzmán, Madre!... (versos); M. Kantor, Las ideas religiosas de Tolstoi; Loa S. B. de Bourguet. Dí ¿me quieres? ¿no me quieres? (versos); Rómulo D. Carbia, Gravámenes al comercio colonial en el Río de la Plata; Leptir, El choque de dos grandes imperios; Pedro Ivanissevich, Reflexiones; Juan B. Tobar, Piélago solemne; Eulogio R. de la Fuente, Las Almas (novela); Alvaro Melián Lafinur y Nicolás Coronado, Letras Argentinas; Julio E. Noé, Teatro nacional; Gastón O. Talamón, Crónica musical; "Nosotros", Notas y comentarios; Indice del tomo XX.

CENTROS RECREATIVOS

EN LAS SOCIEDADES

Con el mejor éxito llevaron a cabo el sábado y domingo sus anunciadas veladas y bailes los numerosos centros y sociedades recreativas que habían organizado en festividad del nuevo año.

El gran número de festivales realizados extendería mucho la crónica si nos ocupáramos particularmente de cada uno de ellos, que, en conjunto, han constituido una nota llena de atractivos por el singular colorido y animación que dió a todos la enorme concurrencia de familias y el entusiasmo que los caracterizaron.

La Tosca, en confraternidad con la sociedad Juventud del Día, llevó a efecto un interesante festival el sábado último, obteniendo los más halagüeños resultados.

Cumplido un selecto programa de concierto, dió principio el baile, el que se mantuvo muy animado.

Anotamos los nombres de las familias siguientes: Petrolini, Suárez, Mauricio, Pincel, Guaglia, Cobati, Laiño, Fabrello, Céspedes, Pazo, San Martino, Navarro, Lozano, Mele, Gay y muchos otros.

Luz del Porvenir pro escuelas libres de la Guardia Rosal y sus contornos.—En los salones de la Casa Suiza verificóse el domingo la fiesta que anunciamos, en conmemoración de su tercer aniversario.

Concurrió un crecido número de familias, las que participaron de un animado baile.

Las obras "I comici tronati", "Los amores de Carmela" y "La alegría de la huerta" que llevó a escena el cuadro social, tuvieron una correcta interpretación, siendo aplaudidos en sus mejores escenas.

Abrió el acto el señor José Lence con un discurso, que mereció repetidos aplausos.

Los Rebeldes. — Efectuó el sábado en los salones de la Giuseppe Garibaldi una velada en honor de su presidente, don Antonio Di Lorenzo.

Ofreció la fiesta el Sr. Rigaldo, con un conceptuoso discurso e hizo entrega al señor Di Lorenzo de un artístico pergamino y una canastilla de flores, agradeciendo el obsequiado en términos oportunos.

En seguida se representaron las obras anunciadas y diversos números interesantes, que integraban el programa de la fiesta.

El baile se mantuvo muy animado. Asistieron entre otras, las familias de Estévez, Belli, Turcani, Bellini, Di Lorenzo, González, Rossi, Gandia, Lavegni, Sisti, Lolofi, Rigaldo, Farías, Ballesteros, Amaro, Suárez, etc.

Parque Los Rosales.—Numerosas familias asistieron al festival dado por este centro el sábado último, en el salón de la sociedad Lago di Como.

"La mala sombra" y "¡Qué calor con tanto viento", obras interpretadas con mucha corrección por el cuadro social, merecieron la mejor acogida.

Una buena orquesta dirigida por el maestro Antonelli amenizó la fiesta.

Orfeón España.—Muy lucida resultó la fiesta ofrecida por esta sociedad el 31 próximo pasado, en los salones de la sociedad Española de Socorros Mutuos de Belgrano, por el selecto núcleo de familias concurrentes.

Idea Feliz, Unión de Amigos, Jóvenes Amantes del Arte, Delicias del Arte, Glorias, Palmas y Laureles, Los Inmortales, La Boheme, Todos o Ninguno, Los Chiripitifláuticos, Círculo Liertad, realizaron dignamente con éxito digno de mención interesantes festivales, congregando un gran número de familias. Lo señalamos con gusto ya que la falta de espacio no nos permite consignar la crónica de dichas fiestas.

LA COLUMNA DE LOS NIÑOS

CONCURSO DE COMPOSICION

No. 2.—La familia del pescador

Esta composición no debe tener más de 50 palabras.

CONCURSO No. 11

Frase hecha

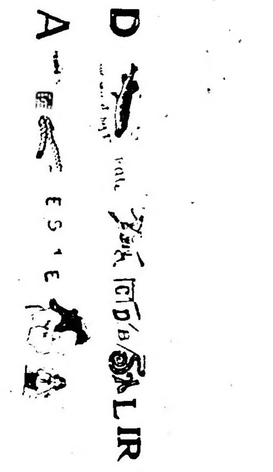

Enviad la solución de esta frase a la columna de los niños.

⊙⊙⊙

LA MODA UTIL

He aquí, pequeños lectores, cómo utilizó Miss Mary, su vestido a la moda.

⊙⊙⊙

CONCURSO DE COLORIDO N.o 2

Para los hermanitos menores

Coloread esta lámina y enviadla a la "Columna de los niños"; la mejor será premiada.

—El sábado de la próxima semana publicaremos los nombres de los niños que mejor habrán ejecutado ambos coloridos.

⊙⊙⊙

BUZON DE LOS NIÑOS

La niña Ernestina Rodríguez de la Torre, quien ha resuelto satisfactoriamente los seis concursos que dan derecho a un premio, ha sido obsequiada con un hermoso libro de cuentos titulado "Cuentos a mi hija"

Mario A. Sona. — Paciencia amiguito, la "columna de los niños" lleva bien la cuenta de los concursos resueltos.

Alberto O. Saavedra.—Tu composición adolece del defecto que más persigue nuestra columna: de ayuda ajena

Adelita García. — Tu trabajo sobre las vacaciones ha sacado el segundo premio; por eso no se publicó

Angel R., Luis V., Juanita de la S. — Falta mucha prolijidad a todos vuestros trabajitos. Más esmero, amiguitos!

—Toda la corespondencia para esta sección debe enviarse a "La columna de los niños", LA EPOCA, Avenida de Mayo 769.

TEATROS, AUTORES, ARTISTAS

AL MARGEN DE LAS BELLAS COMEDIAS "OTELO" Y "SEÑORA AMA"

He aquí dos bellos comentarios escritos en limpia y castiza prosa, que ha publicado recientemente el notable crítico madrileño, don Bernardo G. de Candamo. Se refieren a "Otelo" y "Señora Ama".

Componen una página de alta y noble crítica:

"Con el moro de Venecia ha cruzado por la escena una llamarada de pasión instintiva y furiosa. Oteo no es un símbolo, si no porque es un hombre. Shakespeare, Cervantes o Molière, es decir, los más grandes creadores de caracteres, no ha pensado para nada en símbolo ni alegorías. Prestaban una intensa vida a sus personajes, y de ahí surgía el símbolo espontáneamente, y si Don Quijote es el ideal en combate con la realidad externa, y Hamlet es la duda, y el mercader de Venecia la avaricia, aun puede en ocasiones limitarse ese concepto de universalidad, y siendo humano el personaje, dentro de una estrechísima localización en el tiempo y en el espacio, el símbolo, sin perder valor de transcendencia, puede reducirse a un sentimiento o un afecto con matices característicos de un país o de una región. Conocemos paso a paso la vida y las aventuras de Don Quijote, desde su primera correría hasta su hora última; las tierras que anda son nuestras tierras; los hombres de los pueblos y aldeas porque marcha pertenecen a España. Sin embargo, la amplitud del ensueño del caballero manchego, le ha transformado en una maravillosa figura representativa, cuya significación es la misma en cualquier lugar de la tierra.

Cuando hablábamos de la localización de los personajes artísticos, nos referíamos, por ejemplo, a los que como el calderoniano Pedro Crespo proceden en sus actos conforme a las exigencias de un ambiente determinado y único. Pedro Crespo es la moral en uno de los momentos de su evolución; el concepto del honor conforme a las ideas de una época. Sus arrebatos de dolor nos conmueven mucho más que nos convence la tesis de tradición españolísima de la obra.

Otelo no se preocupa de defender prestigio moral ninguno. No piensa en su deshonra, ni se acuerda de la opinión de los demás.

Realiza el parricidio por amor a la pura Desdémona, que tantas veces había escuchado absorta sus relatos guerreros. Aparece en Otelo el instinto dormido, y ese instinto es el que enfurece y humaniza al propio tiempo al general de la república veneciana. Pedro Crespo mata en nombre de un concepto respetable. Otelo llega al crimen enloquecido de pasión. He aquí, porque mientras Otelo se ha convertido en una gigantesca figura simbólica, Pedro Crespo es el caso del hombre equilibrado que hace justicia en frío, y defiende su honra con brava y castellana entereza.

Castellana entereza muéstrase en "Señora Ama".

Pocos personajes femeninos cuenta el teatro contemporáneo del valor artístico de este personaje. Dominica es una mujer. Sus sentimientos son de pasmosa feminidad. Quiere a Feliciano y está orgullosa de que Feliciano sea el mejor mozo del pueblo. Este Feliciano es un hombre vanidoso y mujeriego, seductor de todas las muchachas que le gusten a él; porque, eso sí, no hay una sola capaz de desdeñarle. Dominica lo sabe, y nada habría para ello tan odioso como el ejemplo de una que hubiese rechazado las intimaciones amorosas de su marido. Dominica es buena. Por amor a él las quiere a ellas, y no sólo a ellas si no a la turba de chiquillos cuya paternidad se atribuye maliciosamente a Feliciano. No conoce Dominica el sentimiento de los celos. Sólo sabe que quiere a su marido con locura. Con ser su mujer legítima se da por satisfecha. El matrimonio no ha tenido hijos. Ese es el dolor y la tristeza de Dominica. Y he aquí que Dominica se nota transformada. Va a ser madre. Y desde aquel momento toda su apacibilidad se torna en fiereza y toda su blandura en energía. Los celos, que hasta entonces no había experimentado, la hacen sufrir y quiere para ella sola a Feliciano. Porque ahora es cuando se siente digna de él...

Dominica es un portentoso símbolo humano. La idealidad trasciende del personaje real, porque dentro de él vive y palpita esa pasión universal y eterna que se llama el amor.

LIRICAS

Anoche se despidió del público del Marconi, la compañía Bruno Mari, que con buen éxito ha desarrollado una temporada de arte lírico, a precios populares, en el citado teatro.

Por la tarde se cantó "La Favorita", con la señorita Marcomini, en el papel de protagonista y por la noche "Un ballo in maschera", de Verdi.

Es de consignar, la evocación que la compañía hiciese, de la primera época de Verdi, como compositor, poniendo en escena "i lombardi". Decíase que esta compañía pasaría al Politeama, pero nada hasta la fecha se ha resuelto.

Es de suponer que actúe en aquel teatro una compañía de género chico, que podría ser la del Mayo.

ARTE NACIONAL

Con buen éxito ha reaparecido en el Moderno la compañía Brieba, en la cual figuran, como primeras actrices, las señoritas Lamadrid y De Alessi.

Anoche se repriso "En el barrio de las ranas", original de don Enrique García Velloso, comedia-folletín que parece escrita para el teatro guignol, por lo simple de su factura y la sencillez en el dibujo de personajes.

—Ensáyase "La niña a la moda", del doctor Roldán; "La novia de Floripondio", del señor Hicken, y "El decir de la gente", del señor Bruno.

—Próximamente se estrenarán "Las virtuosas", comedia de don Martín Salas y "Las de Meladán", comedia de los señores Marín y Lemos.

SOCIEDAD DE AUTORES

De la presidencia de la sociedad de autores, se nos comunica la siguiente resolución. Oportunamente la comentaremos. Así dice, textualmente:

"La comisión directiva de la sociedad Argentina de Autores Dramáticos y Líricos, enterada por referencias de la publicación de una carta abierta por don Pablo Podestá, en Chile, contra los autores argentinos a raíz de lo resuelto en la sesión del día 26 de noviembre próximo pasado, creyó oportuno no pronunciarse sobre ella ni contestar los conceptos injuriosos vertidos por el referido actor, hasta no constatar la veracidad del rumor y hasta que no obran en su poder los documentos y antecedentes necesarios.

Comprobada la efectividad del hecho y ante las falsedades, injurias y calumnias de ese documento que esta sociedad ni ninguno de sus miembros puede tolerar ni descender a discutirlas, la comisión directiva invocando la representación absoluta de todos los miembros de la designación soberana de la asamblea, ha depositado en ella, por unanimidad, en su sesión de hoy, resuelve:

1o. Comunicar a las empresas nacionales y propietarios de teatros que mantienen relaciones con esta sociedad, que el referido actor no podrá en lo sucesivo explotar el repertorio social, bajo ninguna forma.

2o. Esta prohibición no se hace extensiva a su actual temporada en Chile, atenta la situación de los demás elementos de su compañía, a quienes no alcanza esta medida.

+ TOMAS SALVINI

Anteayer, a los 87 años de edad, falleció en Florencia uno de los artistas más gloriosos del arte dramático italiano: Tomás Salvini. Extensas biografías, se han publicado acerca del eminente artista, y no es ocasión ahora de glosarlas.

Hace seis años, se celebraron en Italia, fiestas en su honor y consagración.

Intentar una semblanza del artista fallecido, equivale a reseñar lo más notable del arte dramático.

Entre nosotros hallóse allá por los años 1871. Recorrió casi todo el mundo, en "tournees" provechosas y entusiastas. ¡Era un gran actor y todo un artista!

Un mundo de personajes ideales, héroes de la tragedia, por él interpretados, se diría que muere con él.

Al través de una familia de artistas y poetas, sobrevive su nombre. En su tumba, pondrán los italianos, el simbólico laurel glorioso. Descanse en paz.

¿ESCUELA DE CRITICOS?...

No lo entendemos bien. ¿Escuela de críticos? Tal equivaldría enunciar: "Escuela de autores".

Sin embargo, la cuestión es vieja, y ahora ha vuelto a suscitarse con motivo de un artículo aparecido en la "Revue du Temps Present". El autor, proponía sencillamente corregir los defectos de la crítica; nada de contradicciones, en los juicios; nada de relatividades. Que todo se emplazase, apreciando el verdadero, el noble valor del arte. Algo como un dogma, sería esa escuela y los señores críticos, seres superiores a las obras, a la creación misma, capaces ellos también de crear y del modo más perfecto, cual dioses humanos en Empíreo terrestre.

¡Escuela de críticos! En serio, y en un país como Francia, se habla todavía de tales cosas.

Pequeños odios, ínfimas enemistades, incomprensión, en suma, existe entre el autor y el crítico. Unos y otros, olvidan frecuentemente su misión. Y se producen apasionadamente. La crítica de críticos, fué siempre más injusta, que la crítica de obras y autores.

Todos recordarán una reciente polémica que en Francia promovieran Flers y Caillavet, a modo de cruzada contra un crítico. Altos ingenios terciaron en la contienda.

Richepin, Bataille, dijeron cosas desatinadas; críticos como Brisson, hablaban de imparcialidad, señora de la cual a veces se menciona, pero que conocen contadísimos ingenios.

¿Y cómo se es imparcial; caben serlo los autores? ¿Estos, en sus obras, no efectúan también crítica, estudio, análisis de costumbres y personas? Aciertan siempre? ¿El sistema por ellos empleado al escribir una obra, ha de ser distinto, del que debe emplear un crítico, para juzgarla?

Conforme se avanza en la vida, el respeto crece hacia la obra ajena.

Ya en el hacer se cumple un símbolo de noble idealidad. Hasta en sus equivocaciones, la obra es santa, si en ella se puso anhelo de bien realizarla y un ideal de verdad y poesía. Pero, ¿es obra negativa la de los críticos?

¿Acaso el Quijote no se ha escrito definitivamente, después de escribirse el Quijote? ¿De Homero y Dante, no podría decirse lo propio?

Bataille consideraba la incomprensión, como el más grave de los delitos; no en vano Bataille, es todo un poeta. Ibsen y Galdós, juzgan lo mismo y así Bernard Shaw. Pero estos ingenios, ¿no son superiores al teatro? ¿Ha de tomarse por crítica, invariable, definitiva, la que se realiza diariamente, como homenaje a la actualidad? Acertar siempre, es presunción; les duele a los autores que se les perjudique en sus ganancias inmediatas, cosas que nada tienen que ver con la crítica.

La sinceridad sobra en arte, a los autores y críticos, ella redime de todos los yerros y equivocaciones.

Exigir respeto y sinceridad, estaría bien, pero pensar en una "escuela de críticos", sería absurdo, sino fuese infantil. "La experiencia se alcanzá cuando de nada nos sirve en la vida—decía un filósofo rústico, a un joven.—Será cierto—replicó el mozo,—pero entretanto, déjeme usted vivir. La vida es la escuela, y viviendo, se adquiere la cultura de hombres y cosas, que debe luego trasladarse a los libros. Esos libros equivalen al consejo del filósofo. Los jóvenes contestarán siempre, que les dejen vivir... El cómo debe vivirse, ya es harina de otro costal; ni autores ni críticos, quieren ponerse de acuerdo, acerca del asunto. Es posible, sin embargo, que lo sepan y se callen por coquetería.

ADELA VERNE

Componiendo un programa selecto, anúnciase para el día 5 del corriente un concierto a cargo de la señorita Adela Verne, pianista de mérito, que próximamente embarcará para Europa. Ese concierto-despedida se realizará en el salón Cangallo 1362.

Podemos adelantar que se interpretará una composición titulada "Insectos y lagartijas", original de Alberto Williams, y "La danza macabra", de Saint Saens.

SARAH BERNHARDT

Mme. Sarah Bernhardt, se encuentra desde ayer en Londres. Ha ido a la capital inglesa, contratada por un empresario. En París, hubo de solicitar del ministro, en persona, el correspondiente pasaporte, porque en la Prefectura se le negó... Parece ser que la eximia actriz, desde su casamiento con un actor griego, había perdido la nacionalidad francesa.

El pormenor se ha prestado a donosos comentarios, por parte de los cronistas franceses.

TEATRO FLORIDA

Desde hoy queda franqueado al público, sin previo pago de acceso al pasaje Güemes, el teatro Florida, en donde hoy debutarán la tonadillera, señorita Costa y la troupe de bailarines rusos.

ZARZUELA GRANDE

Con éxito se presenta en el Avenida, la compañía que dirige el señor Navarro Sola y que cultiva un buen repertorio de opereta y zarzuela. Para hoy se anuncia "La canción del náufrago" y en estos días, se representarán varias zarzuelas, de grata emoción, éxitos del antiguo repertorio.

PINERAL
EL MEJOR APERITIVO

NUEVA COMPAÑIA

Se ha constituído una compañía de arte nacional, que uno de estos días aparecerá en el Argentino, con el objeto de estrenar una comedia del señor Demarchi, titulada "Como en la guerra".

Forman el cuadro de compañía: De Alesis, Guerrero, Martínez, Cobla, Podestá, Vargas y Zapata, y los señores Arrizo, Bonhier, Cordido, Casabal, Guerrero, Serantes y Steccone.

GENERO CHICO

La compañía Lozada anuncia para hoy en la Comedia el estreno de "Los capitanes del zar", zarzuela del maestro Bretón, letra de los señores Campo y Avilés.

Mañana se pondrá otra novedad: una fantasía cómica que obtuviera recientemente en el Cervantes de Madrid notorio éxito, titulada: "El ladrón lince o la mujer de hielo".

En esta semana se estrenará también una zarzuela denominada "Hace falta una mujer".

La temporada del Mayo parece clausurada. No han llegado a un acuerdo las empresas de compañía y de gastos. Teníanse en estudio algunas obras que no han podido estrenarse, como "Canas al aire", del señor Aguado de la Loma, y varias revistas de actualidad. Obedece a causas diversas esta clausura. En parte el público y en parte dificultades de administración, que habían de surgir en un teatro reducido cuando se tiene elevado presupuesto.

Pero en materia de empresas y cómicos, nada puede tenerse como artículo de fe. Es muy posible que la compañía Ligero reaparezca uno de estos días y en el mismo teatro. Y es posible también que vuelva a suceder lo que ya ha pasado. Aldebarán no se conmoverá por eso. Ni por eso las zarzuelas serán mejores o menos ingeniosas. "El mundo es así", como diría don Pío Baroja.

CAPOZZI

Esta noche se estrenarán en el San Martín un monólogo titulado "Conferencia nocturna" y la comedia "Un amigo".

Desde hoy se inaugurarán en dicho teatro las funciones vermouth. Muy aplaudida fué anoche una farsa-controversia acerca de "La mujer", que interpretaron la señora Lazzarini y el señor Capozzi.

Además de la actriz aludida, merece nuestro elogio, como artista, la señorita Bruno.

EL DOCTOR PALLEJA

Uno de los más pintorescos personajes, el doctor Gregorio Palleja, volverá esta noche a la escena del Apolo, caracterizado por el señor Casaux. El aplaudido cómico, sufrió en estos días una afonía rebelde. Palleja es parlachín, un orador terrible, charlatán eximio e incansable. Sólo una afonía podía reducirlo al silencio. Y en vez de tenerla, el aludido personaje la sufrió el señor Casaux.

—Reaparece, pues, "El distinguido ciudadano". Quiere reverdecer los laureles obtenidos el pasado año. Y se dispone al triunfo desafiando el calor, el odio natural del público en las noches estivales. Es de viviente actualidad el preclaro hombre político. Sin duda, desde el tablado de la farsa desea efectuar propaganda para ganar las próximas elecciones.

—Prepárase una función de gracia en honor de las actrices señoras Mary y Palomero, con "El conde Ollendorf", comedia en cuyo éxito se confía.

"EL REINO DE DIOS"

La compañía Bárcenas-Gorrás estrenó anoche en el Novedades de Barcelona una comedia en tres actos original de don Gregorio Martínez Sierra, titulada "El reino de Dios". Obtuvo un éxito franco. Intérpretes y autor fueron aplaudidos.

VARIEDADES

La compañía Martínez, anuncia para hoy en el Variedades, la reprise de "Jesús Nazareno", drama en tres actos, del señor García Velloso.

Completarán el programa, algunos números a cargo de artistas de music-hall.

COLECTIVIDADES EXTRANJERAS

LIGA NAVAL ITALIANA

A beneficio de las viudas y los huérfanos de los marinos caídos en la guerra, la seccional Quilmes de la liga naval italiana dará el sábado 8 del corriente una velada en el salón teatro Cristóforo Colombo.

He aquí el programa:

1a. parte.—Himno argentino; marcha real; cinematógrafo; Breve discurso del secretario, señor Agosti.

2a. parte.—Sinfonía para violín, ejecutada por el señor Graziano; "Lo scápolo", monólogo dicho por el actor Barbati; Polonesa, para violín, por la señorita Emilia Fernabaio; prólogo de "Pagliaci", por el barítono Barbati; "Aires bohemios" de Sarasate, por el señor F. Alessio.

3a. parte.—Capricho, para violín, por el señor Uteda.

Terminará el espectáculo con el juguete cómico "El número 7".

El conocido tenor Rogelio Baldrich cantará algunas piezas de su repertorio.

COMITE ITALIANO DE GUERRA

Subcomité Villa Urquiza

Esta noche a las 8.45, en el teatro "9 de Julio", Baunes 2523, la seccional Villa Urquiza del Comité Italiano de Guerra dará una gran función a beneficio de las familias de los reservistas.

Se ha confeccionado un programa interesantísimo, iniciado por los himnos argentino e italiano, y en el cual figuran números de música, de recitación, de variedades, prestidigitación y ventriloquía.

El pedido de localidades es incesante, razón por la cual se prevé un gran éxito.

VETERANOS DE 1870-71

Para el domingo 9 del corriente, a las 3 p. m., ha sido convocada la asamblea general ordinaria de la sociedad "Veteranos de tierra y de mar 1870-71".

La reunión tendrá lugar en el local social, Viamonte 666, con la siguiente orden del día:

1—Actas de la última asamblea y de las reuniones del consejo.

2—Correspondencia.

3—Entrega de las libretas y distintivos a los nuevos socios.

4—Situación financiera.

5—Ratificación del nombramiento del nuevo secretario.

6—Eliminación de los socios que tienen más de dos años de atraso en el pago de las cuotas.

7—Eliminación de los que no están en regla con la ley militar francesa; a éstos, si los hay, se les ruega envíen la renuncia antes de la asamblea.

ALMUERZO DE AÑO NUEVO

En el café París se realizó el sábado 1.o un almuerzo presidido por el ministro de Francia, M. Jullemier, y en el que tomaron parte un grupo de franceses, que por distintos conceptos intervienen en las compras de provisiones que aquel gobierno realiza en nuestro país con motivo de la guerra.

La más franca cordialidad animaba la reunión, demostrando la perfecta armonía con que obran los representantes y encargados del gobierno francés, en el cumplimiento de sus tareas respectivas.

A los postres pronunciaron discursos patrióticos el ministro y el señor Even, celebrando la solidaridad que vinculaba a los cooperadores de la misma obra y augurando el triunfo de los aliados.

NOTAS POLICIALES

EL ASALTO DE ANOCHE

ANTECEDENTES DEL "PAISANO MARIO"

UN LADRON TEMIBLE

La policía de investigaciones y la de la sección 36, se ocupan en descubrir el paradero de los autores del asalto llevado a cabo anoche al almacén de la calle Metan 4099, propiedad de Albino Antonini.

Los delincuentes están identificados por la policía y todos ellos son de malísimos antecedentes.

El ladrón que fué muerto por Antonini era uno de los delincuentes más temibles. Se

Mario o Aniceto Martínez (a) El paisano Mario

llamaba Mario o Aniceto Martínez o Váz quez (a) El paisano Mario.

Dicho sujeto está prontuariado en la sección robos y hurtos de la policía de investigaciones con el número 24.320.

Cuenta con veinticuatro entradas por atentados contra la propiedad y las personas.

Fué detenido por primera vez el 24 de noviembre de 1906 por disparos de arma de fuego y la última entrada fué el 26 de enero de 1915 por hurto.

Tuvo además un proceso por homicidio y estuvo también complicado en el asesinato de Ramón Osmandia.

El paisano Mario era oriental, de 30 años de edad y hacía 26 años que residía en esta capital.

La policía ha comprobado que el menor Antonio Testino que se encontraba en el almacén cuando se llevó a cabo el asalto y que fué herido por uno de los proyectiles que disparó el almacenero, nada tiene que ver con los malhechores.

Al muchacho se le asiste en el hospital Ramos Mejía y la herida es leve.

Antonini y su dependiente Damián de la Sota se encuentran detenidos a disposición del juez de instrucción doctor Beltrán, hasta tanto se esclarezca debidamente que obraron en defensa propia.

MUERTE DE UN VAGABUNDO

Esta madrugada, en circunstancias en que un vigilante de la comisaría 24 recorría el radio de su parada, encontró tendido en la acera frente al número 451 de la calle Lamadrid, el cadáver de un hombre pobremente vestido.

El cuerpo fué llevado al local de la comisaría, donde fué reconocido como un vagabundo que merodeaba por el barrio, ignorándose su nombre.

El cadáver fué reconocido por un facultativo de la Asistencia Pública, el cual informó que a su parecer se trata de una muerte natural, producida por un síncope cardíaco.

La policía trata de identificar al extinto.

DEFRAUDACION DE 50 PESOS

Estanislao Medina denunció en la comisaría 22 que un sujeto que ha desaparecido le defraudó 50 pesos que le entregó para que le efectuara unas compras en un almacén.

La policía procura la detención del acusado.

VICTIMA DE UNA TRAVESURA

Anoche, en la esquina de las calles Lobos y Emilio Mitre, Armando Centeno, de 14 años de edad, jugaba con otros menores. Los muchachos se treparon a un árbol y en momentos que Centeno se hallaba en una de las ramas superiores perdió el equilibrio y cayó al suelo con tal desgracia que se fracturó el antebrazo derecho.

Un agente de la comisaría 21a., que acudió en auxilio del herido, trasportó al hospital Teodoro Alvarez, donde le efectuaron la cura consiguiente.

ACCIDENTE A UN SARGENTO DE POLICIA

Esta madrugada el sargento de la comisaría 17a., Ramón Pino, en momentos en que montado a caballo recorría la sección, el animal costó y despidió a aquél contra el pavimento.

El accidente ocurrió en la esquina de Posadas y Avenida Alvear.

A causa del golpe, Pino sufrió la luxación del brazo izquierdo.

Fué curado en el hospital Alemán.

RATEROS SORPRENDIDOS

Se encuentran detenidos en la comisaría 37a., Francisco y Luis Perrine, los cuales en compañía de otro sujeto que huyó fueron sorprendidos en la quinta que don Juan José Ramírez posee en la calle Sanabria entre Tinogasta y Melincué, en circunstancias en que arrancaban ramas de árboles cargadas con fruta y las cargaban en un carro.

Los dos rateros han sido puestos a disposición del juez correccional de turno.

DENUNCIA DE UN ROBO

Se presentó anoche en la comisaría 31a., don Cristóbal Giorge, domiciliado Juramento 5551 y denunció que entre 2 y 7 de la tarde, horas en que la casa quedó sola, penetraron ladrones valiéndose de llave igual o ganzúa para abrir la puerta de calle, y de su dormitorio le robaron alhajas que estima en 250 pesos.

La policía instruye el sumario correspondiente y procura la identificación y detención de los autores del delito.

CULTOS

CATOLICO

Canónigo don Francisco F. Desimone

El canónigo Desimone, que festejara el 1 de enero sus bodas de plata sacerdotales, ha recibido con ese motivo el siguiente telegrama de felicitación:

"Vuestros amigos y hermanos en el sacerdocio os acompañan con el alma en aniversario tan grato para vuestro piadoso corazón.

Duprat, Perazo, Elzaurdia, Mac Donnell, Usher, Rassore, De Andrea, Alvarez, Figueroa, Pedernera, Rocca, Fassolino, Franceschi, Napal, Guevara, Larger, Sudria, Viacava, Ferrer, Molina, Reverter, Sosa, Vallazza, Lafitte, Fonticelli, Iribarne, Fourcade, de Casas, Torres, Lescano, Piaggio y Camaño.

PRIMERO DE AÑO

De acuerdo con los horarios anunciados oportunamente, se han celebrado solemnes cultos y ceremonias religiosas en las diversas parroquias con una numerosa concurrencia de fieles; en todas ellas han tenido lugar comuniones generales, especialmente de niños, a los cuales se les había preparado convenientemente para el solemne acto.

CUARENTA HORAS

Iglesia del Salvador.

AUTOMOVILES
CARLOS POZZI
Único Agente
DE
BENZ - AUTOMOVILES
HUMBER - AUTOMOVILES - MOTOCICLETAS BICICLETAS...
OLEOBLITZ - El mejor Aceite para Automóviles
Bmé. Mitre 1764 - U. T. 501, Libertad
BICICLETAS
ACCESORIOS
MOTOCICLETAS

TURF

HIPODROMO ARGENTINO

LA PRIMERA REUNION DEL AÑO

El debut de los productos — Ranquela

Breves comentarios

En la primer carrera de productos han hecho su debut indudablemente los más inferiores, los de antecedentes menos ricos, y los que en nuestras pistas, fuera de estas carreras en extremo ordinarias, tienen muy poco porvenir.

No ha despertado mayor interés esta prueba, y es que lógicamente no tiene ninguno, por cuanto se reduce a una simple partida de 800 metros sin alternativas, ni emociones.

Lo único digno de mención es el estado en que han sido presentados la mayoría, mansos en extremo, y luciendo una preparación bastante adelantada, lo cual hace suponer que han sido traídos con anticipación de los haras y ejercitados en forma conveniente como para tenerlos listos para esta prueba.

La victoria de Ranquela no fué una sorpresa, aunque se haya afirmado lo contrario; en nuestras informaciones se pudo enterar el lector de cuales eran las condiciones en que la hija de Parque venía a la carrera, y además los concurrentes al paddock a última hora estuvieron todos en posesión de tan sabrosa "fija"...

El compositor Antonio Romero que en los últimos tiempos pasaba poco menos que inadvertido, con este triunfo ha vuelto a los labios de los aficionados, seguramente para recordar aquella frase que tanto lo popularizó: "¡Dios en el cielo y el tigre Romero en la tierra!"...

La victoria de Ranquela debió ser bien aprovechada; y no puede pensarse de otro modo por cuanto, si la gente de entretelones sabía las probabilidades con que contaba, los allegados y los íntimos en posesión de mayores detalles, habrán arriesgado hasta el último cobre en espera de grandes ganancias...

Justo es declarar que la heroina Ranquela, ya ha hecho en estas pistas cuanto le estaba encomendado; más no puede pedírsele y no se le pedirá seguramente, ya que su propietario y su entraineur han de convenir con nosotros en que su primer triunfo no ha sido, ni mucho menos, lo suficientemente brillante como para revelar una crack...

Pero no es poca fortuna la de triunfar en el primer encuentro; esta era la suprema aspiración de cuantos compositores presentaron algún producto, esta era la idea obsesionante de los que sensatamente conocían la inferioridad de sus pupilos y esta satisfacción no podía corresponderles a todos, inclinándose la suerte por un modesto, por un viejo olvidado, por un "tigre" que fué en el turf tan famoso como Quiroga en sus llanos... y que cayó de su torre para pasarse los días contando a sus íntimos la hazaña que hace años realizó Santa Elvira, una pensionista suya, derrotando a la pareja poco menos que invencible del stud Don Gonzalo compuesta por Tetuán y Cordón Rouge...

La victoria de Ranquela tal vez sea por mucho tiempo motivo de igual comentario...

Primera carrera — Kota — Iniciamos la temporada acertando la primer carrera. Fuimos los únicos que experimentaron tal satisfacción, y hacemos mal en declararlo, por cuanto no podía esperarse otra cosa... El pronóstico de Kota constituyó todo un descubrimiento.

La cátedra se inclinó por Yerba Mota en atención a sus últimas carreras, más seductoras que las de cualquier otra competidora... sin ser tampoco nada del otro mundo; pero la hija de Truman está perseguida por un fluído maléfico, que quien sabe cuando la dejará en paz para que pueda costearse las primeras mantenciones...

Kota corrió la distancia de punta a punta, conservando energías al final para resistir la atropellada de Yerba Mota que con el precoz aprendiz Denna llegó a medio cuerpo de la ganadora.

Así también se inició el jockey Fenucci, perteneciente al grupo de los modestos, que por sus buenas cualidades seguramente en esta nueva temporada actuará con más suerte que en la anterior.

Lo merece.

Estamos, pues, en que Kota fué un descubrimiento... y cuando se empieza de este modo ¿puede, por ventura, esperarse un mal final?...

Segunda carrera — Moderato — Match de emociones, encuentro sensacional que desde el primer momento despertó un inusitado interés en los aficionados, fué el de Moderato y Dolfo.

¡Válganos el cielo, y qué pareja!...

Eran 4.000 pesos los que iban a repartirse y eran los que aspiraban al triunfo, dos modestísimos canes, que ya habían sabido conquistarse por sus carreras anteriores un sitial preferente en la tribuna de los infortunados...

¿Valían los dos juntos 4.000 pesos?... Tal vez mirando el problema bondadosamente, y pensando para resolverlo, en que ya habían luchado demasiado por su primer triunfo, caeríamos en la debilidad de tasarlos en un valor que no tienen, pero como los tiempos no están para semejantes derroches... no sabemos si aconsejar tales adquisiciones por ese precio...

Valgan o no, a sus propietarios ya les llevan costado bastante más, y esta compensación a tantos sacrificios se hacía necesaria, para evitar deserciones de sportmen entusiastas que renegando de su mala estrella, habrían de colocar la bandera roja de remate en la puerta del stud...

Fué el feliz mortal el dueño de Moderato y a pesar de que las intenciones de Dolfo eran pésimas, el hijo de Tonic en los tramos finales se desprendió de su rival resueltamente, para llegar al disco con suficiente ventaja...

¡Gloria al vencedor!...

El desquiciado Moderato ha ganado su primer carrera...

Verdad, lector, que parece un sueño?...

Tercera carrera — Pegaso — Nuestro favorito se impuso netamente, después de su anterior inexplicable defección.

Seguramente el hijo de Dieudonné en la prueba donde salió Carreras triunfante debió estar algo pesado, pues su jockey tuvo necesidad de usar el látigo, infructuosamente, ya que su figuración no pudo dejar más disconformes a sus muchos partidarios.

En cambio en esta carrera, con enemigos como Presurú, de cuyo valor no ha de dudarse después de su victoria de ayer, salió airoso, sin esfuerzo, como revelando una insospechada superioridad sobre su rival... No tuvo su piloto necesidad, en ningún momento, de recurrir a la fusta, ni siquiera volvió la cabeza temiendo una repentina atropellada que pusiera su triunfo en peligro. Este Pegaso parecía otro Pegaso; dijérase más bien que era el propio caballo alado que defendía los intereses de Valentín Fernández...

En tanto Querida, que tuvo en la carrera donde defeccionó Pegaso tan buena figuración, entraba con la gloria de Tortorolo, modestamente última...

Cuarta carrera — Majestad — Son evidentes los progresos de este hijo de Your Majesty.

Desde el día que abandonó la categoría de perdedores el pupilo del stud Los Rosales nos pareció otro, empezamos a mirarlo con más confianza, desechando todo recelo y olvidando los malos ratos que anteriormente nos proporcionó.

Sobre la producción que en el primer año viniera de Your Majesty es necesaria una pequeña aclaración.

Los apresurados han querido echar por tierra las bondades que como reproductor pudiera tener el gran padrillo inglés, juzgando rápidamente por la primer campaña de sus hijos, bastante pobre por cierto.

No hacemos juicio nosotros por eso; tenemos ante todo muy en cuenta que Your Majesty el primer año prestó doble servicio, primeramente en Inglaterra antes de ser embarcado, y luego en el haras Punta Lara, cubriendo a yeguas que también fueron importadas.

Esa generación salió nerviosa, llena de defectos y en resumen, mala.

¿Pero todos han de ser lo mismo?

Vemos en Majestad el principio de la destrucción de ese criterio erróneo.

Ha tardado mucho tiempo en revelarse, bien es cierto, pero poco a poco ha ido perdiendo sus mañas, su nerviosidad, y hoy ha quedado convertido en un animal útil, que despliega en carrera todos sus medios, y que como no son pocos, obtendrá más de una victoria, tan holgada como esta última.

Creemos firmemente en Your Majesty, y estamos seguros que sus nuevas generaciones han de confirmar las bondades que como reproductor se le atribuyeron desde un principio al gran padrillo inglés.

Sexta carrera — Nitrato — Fué, como habrá podido comprobar el lector, exacta nuestra información sobre los ejercicios realizados por este hijo de Américo, que noticiamos en su debida oportunidad.

Esta información habrá influído, seguramente, para que se le jugara con más confianza y se le hiciera favorito.

Respondió al apronte en un todo — 58" 1|5 los 1.000 metros — pues desde que dieron paso las cintas, se colocó a corta distancia del "leader" Matatías para pasar, no bien entraron a la recta, llegando a la meta con gran ventaja.

Es Nitrato, un animal de segundo orden que para su caballeriza ha de resultar bastante productivo, siempre que mantenga el excelente estado que hoy ostenta.

Sombrío volvió a producir una performance que no está de acuerdo con sus anteriores y Don Federico demostró nuevamente ser la mediocridad que siempre creímos, con tendencias a roncar... Y conste que no falta quien asegura que ni aun le quitó el segundo puesto a Matatías!

Séptima carrera — Banderaló — Presentando la yunta el entraineur Olivieri, difícilmente podría Persil arrebatarle el triunfo.

Fué la carrera más tonta de la reunión, mucho más aún que el match de Moderato y Dolfo; pues no bien levantaron las cintas, tomó la punta Banderaló, para cruzar el disco con gran ventaja sobre su enemigo, ya que a Solicitud no la contamos porque seguramente corrió... por correr.

El entraineur Olivieri ha iniciado el año con una estrella envidiable... Es esa estrella que tanto buscan en el firmamento la mayoría de los profesionales, y que se oculta entre nubes para unos, brillando y guiando, en cambio, la suerte de los menos...

Mientras todos los protejidos de esa buena estrella sean tan competentes como Olivieri, no ha lugar a protestas...

Octava carrera — Palo Errao — Dejamos entrever en el comentario que hiciéramos a raíz del triunfo de Massenet, los rumores que circulaban sobre la sosechosa carrera de Palo Errao.

Efectivamente, las dos performances de este hijo de Calepino, son en extremo contradictorias, y sobre ellas se impone una aclaración.

Ahora bien; ¿quién fué el culpable? Este es el misterio; la comisión investiga, sin saber a quien castigar, pues Rivero pregona su inocencia y el entraineur Salvo a su vez culpa a Rivero.

No hay que dejar olvidado este asunto; una minuciosa investigación dará seguramente con el causante, que no es precisamente, quien todos suponen, sino quien obra o quien obró, mejor dicho, en aquella última reunión del año, demasiado eficazmente para dudar de su prestigio o creer, de lo contrario, en la imbecilidad de quienes lo escuchan.

Es enigmática la frase, lo reconocemos, pero no es a nosotros a quien toca poner las cosas en claro, sino a las autoridades.

Cuando se haga la luz, entonces la daremos potencia, con nuestros conocimientos...

También en esta prueba, a parte, de la contrariedad que pudo haberle causado al público ver triunfar a un animal que en su carrera anterior había entrado último, el aprendiz Denna se encargó de irritarlo más, demostrando a donde llega su portentosa precocidad...

Molestó visiblemente a Calambour en los tramos finales, que a no mediar este contratiempo, hubiera dado fácil cuenta de todos sus rivales.

Hoy el aprendiz Denna, que necesariamente debía de caer, duerme sobre los laureles que conquistó con tanta y tanta precocidad...

RANQUELA Y CRISTALINO

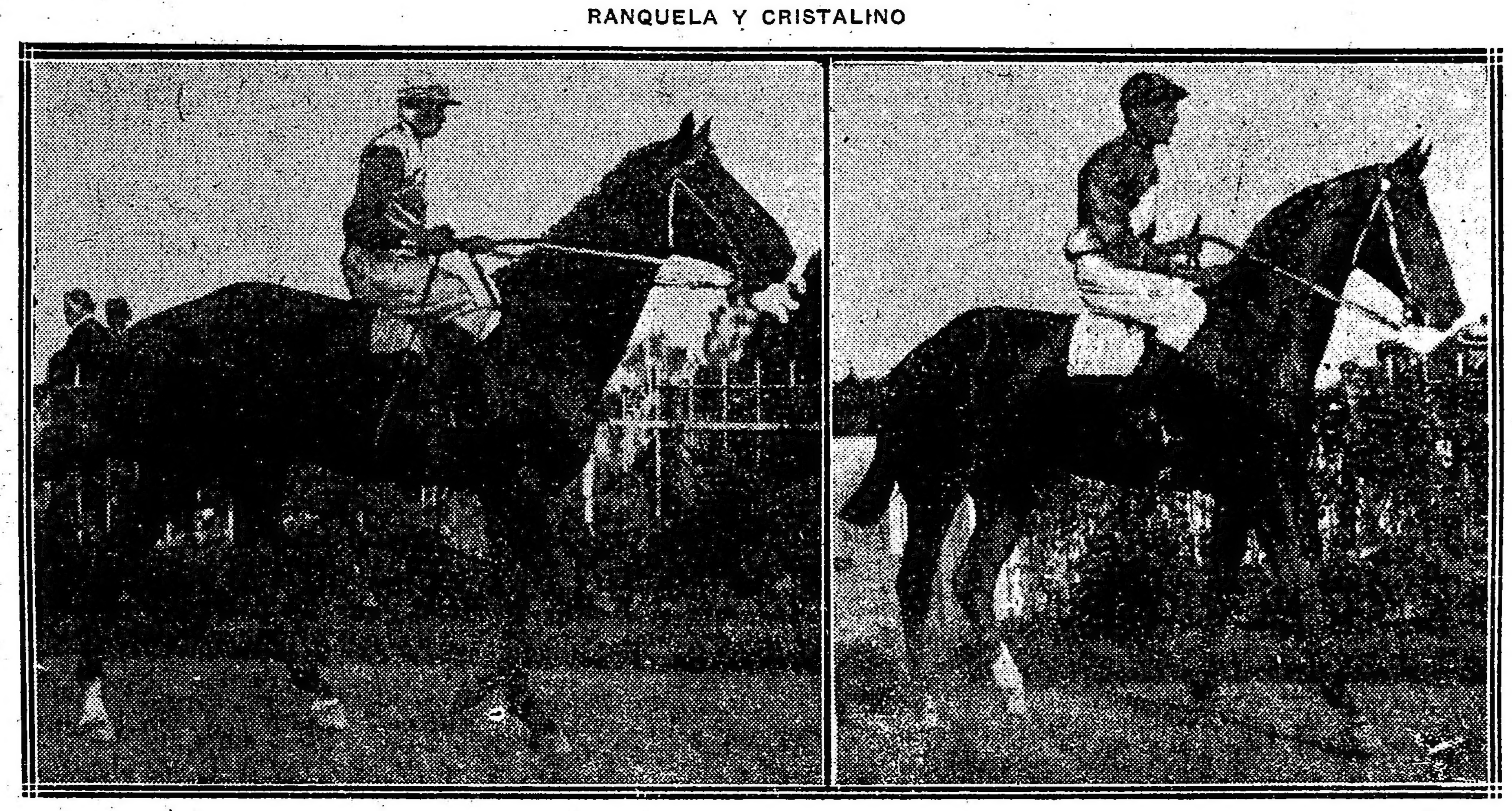

Los dos primeros productos que salieron de perdedores

Fueron nuestros pronósticos en la primera reunión del año:

Premio SaSblonnet: Kota 1.a.
Premio Ambicioso: Tomache no corrió.
Premio Schéhérazade: Pegaso 1.o.
Premio Pegaso: Repique 2.o.
Premio Kiddy: Diakova 3.o.
Premio Dijital: Don Federico 2.o.
Premio On-Ko: Stud Los Cardos 1.o.
Premio Penitelo: Calambour 2.o.

LOS VENCEDORES DE ANTEAYER

Sumas ganadas

Nombres	Antes	Ayer	Total
Kota	200	4.000	4.200
Yerba Mota	600	400	1.000
Rumbosa	600	100	700
Moderato	500	4.000	4.500
Dolfo	100	400	500
Pegaso	9.400	4.000	13.400
Presurú	12.700	400	13.100
Topacio II	10.600	100	10.700
Majestad	4.000	4.500	8.500
Repique	4.100	450	4.550
Saint Moritz	4.500	100	4.600
Ranquela	—	4.000	4.000
Mandinga II	—	400	400
Diakova	—	100	100
Nitrato	10.900	4.500	15.400
Don Federico	10.300	450	10.750
Matatías	7.870	100	7.970
Banderaló	32.750	4.500	37.250
Persil	18.400	450	18.850
Solicitud	49.550	100	49.650
Palo Errao	28.300	5.000	33.300
Calambour	86.375	500	86.875
Siskin	22.000	100	22.100

RANQUELA

Al entraineur Antonio Romero le ha correspondido el alto honor de ser el cuidador del producto ganador de la primer carrera del año. Esta ha sido Ranquela, una hija de Parque y Jonia, la que según se nos dice se encontraba en preparación de cerca de un año atrás.

A pesar de haber vencido a un lote de mediocridades no deja de ser meritorio ese triunfo, por lo que nos adelantamos a felicitarlo al entraineur Romero, porque somos de opinión que difícilmente ha de conseguir una nueva victoria con la hija de Parque.

MAJESTAD

Una hermosa victoria consiguió este hijo de Your Majesty en la reunión de primero de año. Corrido en el primer puesto, cubrió los 2.000 metros de la carrera de extremo a extremo y en el recomendable tiempo de 2'5". Esto puede ser probablemente el comienzo de los Your Majesty porque no hay duda que se trata de un padrillo riquísimo y que no puede fallar, en atención a sus excelentes antecedentes ya puestos a prueba en sus primeros servicios en Europa.

Majestad que es un caballo que todavía necesita ser corregido, tiene condiciones para ir bien a la distancia y ha de ser para el stud Los Rosales un elemento completamente productivo.

UNA PERFORMANCE CONTRADICTORIA

El jueves 30 de diciembre en la carrera ganada por Massenet, el caballo Palo Errao terminó último, completamente rezagado y a respetable ventaja de los ganadores.

Ese día el comisariato ni los veedores advirtieron que algo anormal había ocurrido en la carrera, ni el entraineur Antonio Salvo se le ocurrió dejar constancia de su disconformidad, pero como anteayer tenía una carrera que a su juicio era favorable, anotó al hijo de Calepino, después de presentarse a los comisarios y hacerles presente que su caballo podía ganar, habiéndole confiado la monta al aprendiz Denna.

El triunfo de Palo Errao levantó en el público una protesta unánime bien justificada si se quiere, pero ha ocurrido esto porque en el comisariato no hubo la suficiente energía para aconsejarle al entraineur Salvo que no corriera.

Como consecuencia de todo lo investigado en el asunto en cuestión, se resolvió amonestar seriamente al jockey Rivero y tenerle muy en cuenta para lo sucesivo esa falta y no se tomó otra determinación más radical, en atención a los antecedentes favorables de dicho jockey...

ARCURI—ACOSTA

A estos dos profesionales les ha tocado iniciar la temporada con todo éxito, obteniendo en la reunión de primero de año dos triunfos cada uno, pero Acosta volvió a repetir la hazaña llevando a la victoria en la reunión de ayer a Salitral y Desastre.

Como se ve, ninguno de los dos han perdido los bríos.

DOMINGO TORTEROLO

En la reunión de ayer no cumplió su compromiso este jockey por encontrarse algo dolorido del golpe que recibió el miércoles anterior, pero de su domicilio particular nos informan que su estado es favorable y que cumplirá con el compromiso que tiene de dirigir a Solís en el premio José P. Ramírez, carrera internacional.

SOLICITUD

La carrera producida por esta hija de Jardy en la reunión de anteayer y en la que ganara su compañero Banderaló, fué tan desastrosa que hasta a los comisarios llamó la atención, haciendo comparecer al entraineur Olivieri para que explicara semejante anormalidad.

¿No se podía haber tomado idéntica medida con Palo Errao en seguida de haber finalizado rezagado en la carrera ganada por Massenet?

Esta diversidad de procedimientos en los comisarios demuestra que no tienen seguridad alguna en determinados hechos sospechosos.

MANDINGA III

Todos los desvelos del entraienur Honorio Valdez se vieron perdidos en menos de un minuto. Hacía varios meses que venía preparándose con sus productos de 2 años y para la primer carrera presentó a Mandinga un lindo potrillo por Le Rubicón que a simple vista impresionaba favorablemente, por su temperamento, su estado y lo bien preparado que estaba.

Si este potrillo cayó vencido, ha sido de mala suerte, pero en la reunión del jueves ha de abandonar casi con seguridad la categoría de perdedor.

Mandinga no tiene grandes aptitudes, pero es bastante regular.

STUD ORANGE

La entrada de 1916 no le pudo ser más favorable a esta caballeriza que con tanto acierto dirige el entraineur Bartolo Olivieri.

En las dos primeras reuniones sus pensionistas obtuvieron tres victorias, que fueron las de Banderaló, Malilla y Salitral.

Bien merecido lo tiene su propietario porque siempre ha tenido en training elementos valiosos, los que por cierto han actuado con muy poco éxito.

PRESURU

El entraineur Otero dispuesto a aprovechar los meses de verano había anotado a su crédito Presurú para las reuniones de los días primero y dos de enero con toda la santa intención de pegar doblete.

En la primera de ellas, se interpuso Pegaso, pero en cambio en la carrera de ayer el hijo de Ruysdale tomó la punta y despachó a sus modestos contrarios haciéndose su propio juego y por la ventaja que su jockey juzgó conveniente.

SOLIS

Todos los informes que nos llegan sobre este hijo de Valero que suena como gran candidato en la Internacional de Maroñas, no pueden ser más favorables.

El encargado de dirigirlo en la gran carrera será el jockey Torterolo, a pesar de que se ha creído que en atención al golpe recibido rehusaría a ese compromiso, y la determinación de no dejar la monta, se debe precisamente a que tiene plena confianza en la carrera una vez que el resultado del ensayo preparatorio ha sido de primer orden.

El entraineur Caimi que de algunos días atrás se encuentra en Maroñas dirigiendo la preparación de Solís, ha comunicado a sus patrones de ésta, que el caballo ha seguido en excelentes condiciones sin extrañar en lo más mínimo el cambio de patria.

DIGNISIMO

El entraineur Juan Sánchez abrigaba grandes esperanzas de éxito en el debut de este 2 años, hijo de Elsage or Cannu y Diane de Falguiere, que tomó parte en la carrera ganada por Salitral.

Después de la desastrosa performance por él producida, nos manifestó que no alcanzaba a comprender qué factor había podido influir para que su caballo corriera tan mal, pues tenía una prueba de Dignísimo sobre una milla en la que había pasado en 1'40". De lo único que se felicitaba era que Torterolo no lo hubiera dirigido para así haber evitado mayores pérdidas al público.

El pupilo del stud Prisionero debe mejorar sin embargo, notablemente esa performance en su primera presentación.

EL APRENDIZ DENNA

Desde que se inició este aprendiz lo hizo demostrando aptitudes muy recomendables, pero de inmediato dejó traslucir que tenía demasiado amor propio por su oficio y que en cualquier carrera con tal de cruzar el disco victorioso, sería capaz de molestar a cualquiera de sus contrarios. Una prueba de ello es que tiene ya varias amonestaciones, que ha sido distanciado del primer puesto, y que contra él se han entablado una serie interminable de reclamos.

Teniendo en cuenta la carrera de Redentor, su actuación en la de Palo Errao en la que después de desviar a Calambour lo salpicaba con el látigo por la cabeza y de la denuncia del jockey Ruiz que lo hacía culpable de la rodada que había sufrido con Desventura, el comisariato a pesar de simpatizar con él, no tuvo más remedio que suspenderlo por el término de tres meses o sea hasta el 31 de marzo.

Si este chico no se modifica, puede ser muy peligroso en toda carrera que tome parte.

LLEGADA DEL PREMIO "GREY EYES" — 800 METROS

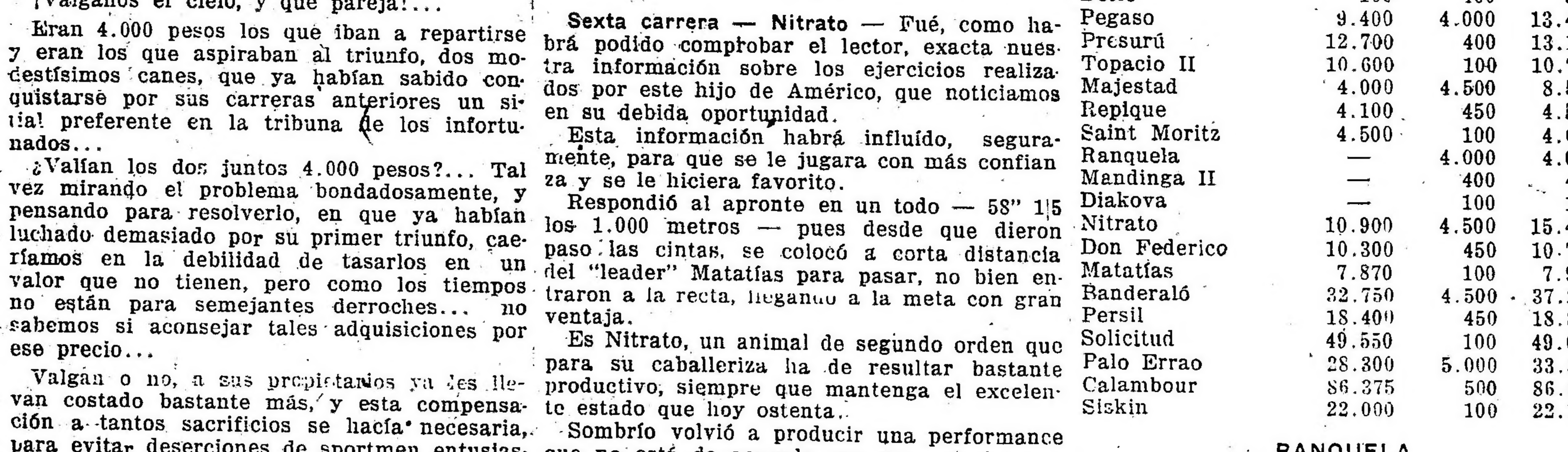

1o. Cristalino por Riesco y Oat, 2o. San Julio, 3o. Atacama II, 4o. Entretenido

LITIOSA — ALCALINA
SAN PELLEGRINO
BACTERIOLOGICAMENTE PURA
1 LITRO — 1/2 1/4 LITRO
GRAND PRIX
EXCELENTE PARA LA MESA
AGUA MINERAL NATURAL
ANTIURICA — ANTICATARRAL

Los médicos la recomiendan como IRREEMPLAZABLE en las enfermedades calculosas de los riñones, del hígado, arenilla, catarros hepáticos, de la vesícula biliar y de la uretra. En la gota, reumatismo articular y muscular crónico, diabetes y nefritis.

UNICO INTRODUCTOR:
José Ferro - Viamonte 168 - Buenos Aires

Caja Popular de Ahorros
de la Provincia de Buenos Aires

EMISIONES a sortearse en el mes de ENERO

ENERO: Día 8 — Emisión 228 $ 50.000
» » 15 — » 229 » 20.000
» » 22 — » 230 » 20.000
» » 29 — » 231 » 20.000

Del premio mayor se deducirá el 5°/° para premiar el número anterior y posterior

TODAS DE 25 MILLARES

CASA MATRIZ: Calle 46 número 581, LA PLATA
Oficinas en Buenos Aires: RIVADAVIA 1392

GINEBRA
Bols
LA MEJOR
QUE EXISTE

LA REUNION DE AYER

Segunda carrera de productos — Cristalino

De cuantos productos han debutado nos parece el mejor, el hij ode Rieno que ayer en su primer compromiso abandonó la categoría de perdedores.

Posee, a nuestro juicio, calidades sino precisamente para señalarse un producto de porvenir, al menos como para obtener una segunda victoria, siempre que aproveche la ausencia de los competidores buenos que para entonces no habían hecho sus primeras armas.

Merecía Cristalino a su caballeriza ilimitada confianza, correspondiéndole el segundo lugar en las cotizaciones, después de Entretenido, potrillo este último, que constituyó el comentario obligado frente a las ventanillas, mientras duraba la duda y se elegía candidato.

Hizo también buena carrera San Julio, que con el ganador, bastantes metros antes del disco ya se habían destacado del lote, no precisamente para entablar lucha, sino para que los partidarios de Atacama II y Entretenido perdieran toda esperanza.

El hijo de El Chacho y Hatasoo hubiera hecho mejor carrera, pero es el peligro de todo producto que debuta, la largada, y el pupilo de Carabajal le tocó picar completamente atravesado.

En resumidas cuentas, ninguno de los productos que hasta ahora han sido presentados, ganará más de dos o tres carreras — suprema dicha que ambicionan modestamente sus propietarios — sin que esto no quiera decir que para la mayoría el porvenir se presenta bastante trágico.

Primera carrera — Malilla — Con relativa facilidad obtuvo su primer victoria esta modesta hija de Orange.

Fué favorita y respondió a la opinión, a pesar de llevar como enemigos a Redención, Papeleta y Salvatierra, temibles, si se tiene en cuenta que todas pertenecen a una categoría bien modesta.

La campaña futura de Malilla estará en consonancia con la realizada hasta ayer...

Vemos muy lejana su segunda victoria, y seguramente no ha de tener otra opinión su entraineur, que ha sufrido hasta obtener este triunfo más de lo que en realidad vale la hija de Maitresse.

Segunda carrera — Salitral — Sigue Olivieri triunfando, y el elogio se agota, si a cada victoria que obtengan sus pupilos vamos a ensalzar las buenas condiciones que como profesional lo adornan.

Era más fácil la carrera de Salitral que la de Malilla, y el púbico que a veces — no siempre — es sabio, le cargó una montaña de boletos, que defendió como era de esperarse, ganando fácilmente por un cuerpo y medio, a voluntad.

No es seguramente el hermano de Hucal el más indicado a lucir los colores del stud Orange, sin embargo su entraineur confía en sacarlo regular, que para las bondades que ha revelado, no es poca pretensión.

Tercera carrera — Presurú — En virtud de su anterior performance, donde su preparación no era del todo completa, debía imponerse fácilmente sobre rivales de la talla de Vespertino, Somatén e Ich Dien.

Tomó la punta y siguió a la cabeza, hasta el disco, distanciándose paulatinamente a medida que terminaba el recorrido indicado.

¡Se impuso por cuatro cuerpos! Es una manera de imponerse bien terminante... a no ser que Vespertino progrese, que Somatén con otra dirección haga mejor carrera y que Ich Dien como lleva sangre de Black Prince sienta vergüenza por la familia, y venguen en otro encuentro tan vergonzosa derrota.

Lo que es por la victoria de ayer, difícilmente llegará la "vendetta".

Cuarta carrera — Inquisición — Cerró la reunión, en extremo productiva para el entraineur Olivieri, con la victoria de Inquisición.

La hija de Saint Wolf venía ocupando desde hace bastante tiempo puesto de marcador; en todas sus carreras le faltó tiro — según la opinión de los que lo apostaron — pues como en los primeros metros no desarrolla todos sus medios, sino que recién en los tramos finales se emplea en una ligera atropellada, alcanzaba a llegar entre las primeras, pero nunca primera...

Este razonamiento tal vez lógico, lo hicieron solamente pocas personas, pues los más se inclinaron por Angeolina y Merluza.

Salió el cálculo a las mil maravillas, y cuando parecía que Tómbola llegaría a la meta triunfante, iniciaron su avance Inquisición y Diosa que pronto quebraron a la débil pensionista del stud Palermo Chico.

¿Qué nos queda, pues, que comentar?

Sólo se impone unas efusivas felicitaciones al entraineur Olivieri que con tan modestos elementos, sabe mantener latente la fama que le diera su célebre crack Irigoyen.

Sexta carrera — Farol — Aquí no estuvo sabio el público; había agotado el caletre en otras deducciones, para caer en la tontería de hacer favorito a Campanazo.

Por lógica, por sentido común, por el más simple razonamiento, el animal que debía imponerse fué el que en realidad se impuso: Farol.

Seguramente no tratarán de explicarnos el error, quienes vieron al hijo de Le Samaritain largar en punta y llegar en igual colocación al disco, con una ventaja sobre Campanazo, — que en ningún momento descuidó su colocación—de un cuerpo y medio.

Cree el entraineur Orezzoli tener en Farol un animal regular, que ha de proporcionarle muchas victorias en la temporada que recientemente iniciamos.

Séptima carrera — Desastre — No se apercibió el público que el caballo Desastre estaba al cuidado del entraineur Alejandro Orezzoli, ni que su preparación pudiera ser mejor, sino que recordó únicamente su performance anterior, muy buena, donde cayó vencido pocos metros antes del disco, después de cargar con todo el peso de la carrera.

La suerte fué para el nuevo entraineur y no para el desventurado Batuoni que cuando iba a obtener el premio de tanto trabajo, se quedó sin él...

Ayer, como era de esperarse, de punta a punta se adjudicó el triunfo sin que Beethoven, ni Bolín, ni Gerona, pusieran en peligro su victoria.

Octava carrera — Voluntad — Corrió el dato de El Kaiser con todo misterio, no fueron pocos los que supieron que a Hilario Ramírez le gustaba mucho su pupila Voluntad, alguien creyó en Thamar que apareció con 9.000 boletos y por último Tamarindo favorito de la carrera, en la recta final se ahogó con tanto viento... y tantos partidarios.

He aquí en cuatro palabras comentada la carrera del desquite.

El regreso se hizo como siempre que caen derrotados los favoritos... Tristeza en los rostros... y en los bolsillos...

CRISTALINO—CLEOFE

El entraineur Sebastián Zabaleta este año se ha preparado co nel mejor de los éxitos para las carreras de productos de 2 años.

En la primera de estas pruebas presentó a Cleofé una potranca bastante estimable y que sólo entró cuarta por haberle correspondido una mala largada.

La actuación de la hija de Chinchorro sirvió para que su ecurie tuviera un buen cotejo para el día próximo, pues Cristalino, un hijo de Chinchorro, compañero de la anterior, tenía una corrida a su costado en la que ganó por tres cuerpos, dispensándole varios kilos.

En conocimiento de esos detalles, los allegados al stud Vihuela aprovecharon muy bien el triunfo de Cristalino, producto que a nuestro juicio [illegible] muy productivo, por tener las condiciones indispensables para un buen caballo de carrera.

SISTERLY

Esta yegua del stud Prisionero que sólo ha disputado una carrera ganándola, fué necesario ponerla en cura y ahora ya restablecida cumple sus ejercicios con toda regularidad.

El entraineur Julián Sánchez nos hace saber que esta yegua será corrida por el jockey Monteich quien la dirigirá con filete.

HIPODROMO DE TEMPERLEY

La reunión de mañana

La institución provincial tiene anunciado para mañana una reunión de carreras con fienes de beneficencia, cuyo programa consta de ocho pruebas, las que han reunido cada una de ellas numerosas como buenas inscripciones.

La primera carrera dará comienzo a las 2.30 de la tarde con el siguiente programa:

Programa oficial para la reunión que se efectuará mañana en el hipódromo de Temperley:

Primera carrera, distancia 1.300 metros — Lady Africander 60 kilos; Far Famet 58; Azopardo 58; D. Blanca 58; Cyrano 57; Tirol 57; Earliness 57; Listo III 56; Claromecó 56; Tallador 56; Cubano 55; Espartino 55; San Nicolás 54; Severo 52; Horacio II 52; Kinsella 52; Light Mind 52; Insana 50.

Segunda carrera, distancia 1.200 metros — Clic Clac 56 kilos; Busca Pié 56; Malicioso 56; Hábil 56; Wing Wo 56; Trece 56; Home 54; Fushima 54; Onza de Oro 54; Thumbergia 54; Baluyan 54; Maciega 54; Suffolk 54 kilos.

Tercera carrera, distancia 1.400 metros — Pensativo 57 kilos; Minero 57; General Soler 55; Octavio 55; Bridge II 55; Generoso 55; Inválido 55; Ruberoid 55; Ranquel II 55; Alike 53; Cubano 53; Esmalte 53; Hojeador 53; Ofensor II 53; Protector 53; Chiriguano 53; Esbelto 53; Falucho 53.

Cuarta carrera, distancia 1.200 metros — Brillante 57 kilos; Molleja 57; Hidráulica 57; Folie II 55; Ladina 55; Gossip 55; Gradiska 53; Finette 53; Zá Zá 53; Slava 53; Healt 53; Manganeta 53; Brise d'Eté 50; Hebra II 50.

Quinta carrera, distancia 2.000 metros — Charmincito 60 kilos, Perinola II 57; Bien Venido 57; Floreal 53; The Whip 52; Afilador II 52; Coquero 49; Paul Pons 48; Agarrate 48; Mitre 47; Pessist 46; Tucumán 46; Oisive 46.

Sexta carrera, distancia 1.200 metros — O'Farrell 62 kilos; Cartujano 62; Jachalera 60; Cupalén 58; Halte lá! 57; Mont III 57; Codorniz 56; Farrista 52; Nevado 52; Piccina 52; Engañoso 52; Campiña 51; Angelita 51 kilos.

Séptima carrera, distancia 1.000 metros — Ortiz 56 kilos; Oranga 56; Méme 56; Don Paul 56; Infantil 56; Eleonora 56; Implover 56; Martina II 56; Cerraja 56; Atea 56; Mejicana 56; Impropriety 56; Irenita 56.

Octava carrera, distancia 1.800 metros — Lord Nelson 55 kilos; Tornasol 54; Salem 54; Tero II 54; Chana 53; Luchador 53; Sol de Mayo 52; Curioso 51; Prime Verte 50; Ofensor II 50; Oisive 50; Fantome 49; Leoncito 49 kilos.

CONOCIDA COMO LA PRIMERA ENTRE LAS MÁQUINAS DE ESCRIBIR
Nosotros lo sabemos y nuestros competidores también lo reconocen
— REMINGTON —
El vendedor de otra máquina PROCLAMA que su máquina es tan buena como la Remington; el comprador ESPERA que resulte tan buena como la Remington, y el que la usa DESEA que fuera tan buena como la Remington. Y estas Proclamaciones, Esperas y Deseos, forman pruebas de la supremacía de la Remington
REMINGTON TYPEWRITER COMPANY — 729-FLORIDA-735 • Bs. As. Unión Telefónica 4099, Avenida
Sucursal ROSARIO: Santa Fe 1291

SAN JULIO

El stud Caseros erró con este hijo de Scorpio un sport muy apreciable, pues a pesar de haber salido muy poco cotizado, la mayoría de los boletos le pertenecían a ellos.

Llamó especialmente la atención la presencia de este producto por lo bien que ha producido Scorpio un hijo de Cyllene que, defendiendo los colores del stud El Turf, corrió muy poco en atención a que le inutilizó para seguir en training.

Por la forma como se desempeñó San Julio puede considerársele un producto capaz de costearse muy bien la avena.

ENTRETENIDO

Se ha presentado en la reunión de ayer el primer hijo de El Chacho por los que tenemos especial estima en atención a la actuación que tuviera el noble hijo de Neápolis en su campaña por las pistas.

No será indudablemente Entretenido el mejor del lote que tiene el Curupaytí; pero, sin embargo, su estreno no desmerece en lo más mínimo, porque habiéndole tocado una largada poco favorable y no siendo su preparación todavía la más completa, alcanzó a ocupas uno de los puestos de marcador, performance que a nuestro juicio debe mejorar en su primera presentación.

HIPODROMO ARGENTINO

Programa oficial para la reunión del jueves 6 de enero de 1916:

Premio Presurú

Primera carrera — Para yeguas de 3 años, que no hayan ganado. Peso 56 kilos. Premio $ 4.000 a la 1.a, 400 a la 2.a y 100 a la 3.a. Entrada $ 40. Distancia 1.200 metros.

Dontery	k 56	Mediana	k 56
Gay Tina	56	Speranza	56
Nebulosa	56	Egnazia	56
Moneda	56	Old England	56
Rosa Fuego	56	Rieuse	56

Premio Oregón

Segunda carrera — Para caballos de 3 años (con exclusión de yeguas) que no hayan ganado. Peso 56 kilos. Premio $ 4.000 al 1.o, 400 al 2.o y 100 al 3.o. Entrada $ 40. Distancia 1.600 metros.

Scarrón	56	Betis	56
Given Or	k 56	Green Lad	k 56
Cruel	56	Ave César	56
Gramillón	56	Dolfo	56

Premio Cáustico

Tercera carrera — Para todo caballo de 4 años y más edad, que no haya ganado más de $ 20.000. Peso 48 kilos. Recargo de 1 kilo por cada $ 2.000 o fracción mayor de $ 1.000 ganados. Premio $ 4.000 al 1.o, 400 al 2.o y 100 al 3.o. Entrada $ 40. Distancia 1.700 metros.

Zaratustra	k 55	Sun Yat Sen	k 53
D. Gabino	55	Devil Man	51
Chulo	55	Driada	48
Pegaso	55	Ich Dien	48
Cáucaso	54	Martoche	48
Topacio II	53		

Premio Uriburu

Cuarta carrera — Para caballos de 3 años (con exclusión de yeguas) ganadores de 1 ó 2 carreras no clásicas. Peso 54 kilos. Recargo de 3 kilos a los ganadores de 2. Premio $ 4 500 al 1.o, 450 al 2.o y 100 al 3.o. Entrada $ 45. Distancia 2.000 metros.

Pichuleo	k 57	Beryl	k 54
Proteo	57	Centauro	54
El Es	54	Our Majesty	54
Pico de Oro	54	Lord French	54
Corchito	54	Vicente López	54
Max Linder	54	Full Hand	54
Dividendo	54	Mansilla	54

Premio Ginger

Quinta carrera — Para productos de 2 años que no hayan ganado. Peso 54 kilos. Premio $ 4.000 al 1.o, 400 al 2.o y 100 al 3.o. Entrada $ 40. Distancia 800 metros.

Himil Thusum	k 54	San Julio	k 54
Hakuray	54	Mandinga II	54
Tejerón	54	Moliére	54
Aquisgran	54	Edith Cavell	52

Premio Gossamer

Sexta carrera — Handicap para todo caballo de 3 años ganador de más de 2 carreras. Premio $ 4.500 al 1.o, 450 al 2.o y 100 al 3.o. Entrada $ 45. Distancia 1.800 metros.

Diamant	k 57	Cracker	k 4[illegible]
Porteña	55	Espartillar	[illegible]
Bizet	51	Matatías	46
Sombrío	50		

Premio Last Reason

Séptima carrera — Handicap para todo caballo de 4 años y más edad; ganador de más de $ 5.000. Premio $ 4.500 al 1.o, 450 al 2.o y 100 al 3.o. Entrada $ 45. Distancia 1.600 metros.

Aguerrido	k 60	Deseada	k 41
Tata Dios	45	Espadañal	40
Topacio II	42	Desastre	49

Premio Lechuza

Octava carrera — Handicap para todo caballo. Premio $ 5.000 al 1.o, 500 al 2.o y 100 al 3.o. Entrada $ 50. Distancia 2.500 metros

Maraschino	k 55	Gringuito	k 43
Banderaló	57	Royal Drop	42
Arvejo	53	As de Oros II	40
Redentor	45	Moderato	43

FAROL

Los progresos de este hijo de Le Samaritain son bien notables, y lo prueba las dos victorias recientes que ha obtenido.

Farol es, según opinión del entraineur Francisco Orezzolli, que dirige su preparación, un caballo muy regular y que ha de tener una figuración brillantísima en los handicaps de la temporada.

Farol en la reunión de ayer, a pesar del fuerte viento de la recta final, empleó en recorrer los 2000 metros el recomendable tiempo de 2'3" 4|5.

LAS VENTANILLAS DE PAGO

En el pabellón de pago ubicado en el centro del paddock frente a la tribuna de propietarios y profesionales, en estos meses de enero se hace completamente insoportable el estacionarse a cobrar debido al fuerte sol que da durante toda la tarde.

¡¡RADICALES!!
FUMEN
Intransigentes
20 Y 30 CTS
Cada atado contiene un cheque a favor del Tesoro del Partido.

Nada costaría al Jockey Club hacer instalar en ese sitio un toldo para evitar al aficionado semejantes molestias.

Esperamos que esta indicación será tomada especialmente en cuenta por la comisión de carreras.

LOS VENCEDORES DE AYER

Sumas ganadas

Nombres	Antes	Ayer	Total
Malilla	400	4.000	4.400
Redención	500	400	900
Dentelle	200	100	300
Salitral	800	4.000	4.800
Castañazo	100	400	500
Yucatán	—	100	100
Presurú	13.100	4.000	17.100
Vespertino	4.600	400	5.000
Somatén	—	100	100
Inquisición	6.300	4.500	10.800
Diosa	5.400	450	5.850
Tómbola	4.600	100	4.700
Cristalino	—	4.000	4.000
San Julio	—	400	400
Atacama II	—	100	100
Farol	9.500	4.500	14.000
Campanazo	9.100	450	9.550
Sanchete	9.450	100	9.550
Desastre	11.950	4.500	16.450
Beethoven	22.700	450	23.150
Bolín	45.850	100	45.950
Voluntad	4.900	5.000	9.900
Tamarindo	23.150	500	23.650
Gringuito	17.350	100	17.450

A. SANCHEZ

Este jockey rosarino radicado actualmente entre nosotros es muy posible que consiga acreditarse y que pueda quedarse definitivamente en ésta.

Se nos asegura que el entraineur Manuel de Armas le ha prometido la dirección de todos sus pupilos y que algunas otras caballerizas también utilizarán sus servicios.

GRINGUITO

Ayer tomó parte este hijo de Old Man en el handicap final y alcanzó a ocupar el tercer puesto, pero nos dejó la impresión de que con un breve reposo Gringuito podrá ganar bastante en preparación. Es muy posible que su ecurie así lo resuelva.

PARA MONTEVIDEO

En el vapor Roma se embarcan hoy de tarde para la vecina orilla el entraineur Felipe Vizcay, el jockey Francisco Arcuri y el caballo Calambour que irá custodiado por ellos mismos

Es opinión de esos dos expertos profesionales que el caballo Calambour lleva grandes probabilidades en la carrera Internacional.

EL JOCKEY ARDOUIN

Anoche se embarcó para la vecina orilla, el cual va derecho a Maroñas para ejercitar a Duc de Fleury que le ha sido confiado para que lo dirija en la gran carrera.

NOTICIAS GENERALES

El comisariato—

En las dos últimas reuniones o sea la de 1 y 2 de enero, desempeñó el cargo de comisario de carreras el doctor Joaquín J. Vedoya, quien tuvo que intervenir en asuntos de alguna importancia, entre ellos el caso de Palo Errao y el del aprendiz Denna, a quien se le suspendió hasta el 31 de marzo próximo.

La venta—

En las dos primeras reuniones del año, la venta alcanzó a 258.764 y 356.046 boletos, respectivamente.

Los dos productos ganadores—

Ranquela ganadora de la primer carrera de productos, procede del haras Campamento y no fué vendida por habérsela reservado su criador.

Cristalino que salió de perdedor ayer, nació en el establecimiento San Luis y ha sido también reservado por su criador.

Entraineurs de los ganadores—

Fueron los siguientes: Día 1.o, Francisco Gayeneche, de Kota; Pablo Claverie, de Moderato; Vicente Fernández, de Majestad; Valentín Fernández, de Pegaso; Antonio Romero, de Ranquela; Luis Saini, de Nitrato; Bartolomé Olivieri, de Banderaló; Antonio Salvo, de Palo Errao. Día 2: Bartolomé Olivieri, de Malilla, Salitral e Inquisición; José Otero de Persurú; Sebastián Zabaleta, de Cristalino; Francisco Orezzoli, de Farol; Alejandro Orezzoli, de Desastre; Hilario Ramírez, de Voluntad.

HANDICAPS

Asignación de pesos para la reunión que se efectuará el día 9 de enero de 1916:

Sexta carrera, distancia 1.800 metros — Banderaló 60 kilos, Nondina 57, Eureka III 55, Chiribiribí 54, Topacio II 51, Everest 51, Sincera II 49, Royal Drop 48, Sánchez 45, Driada 45 kilos.

Séptima carrera, distancia 1.400 metros — Petite Chose 61 kilos, Debutante II 56, Porteña 55, Nondina 52, Sin Humo 52, Periwinkle 51, Riparia 46, Persil 46, Espartillar 46, Topacio II 46, Santa Damiana 45, Colilla 44, The Libel 44, Pasco 44, Pichuleo 44, Gerona 42, Charlotte 40, Diorita 40.

Octava carrera, distancia 2.500 metros — Swallow 58 kilos, Massenet 49, Duc de Róvigo 48, Gringuito 44, Perlino 44, Moderato 44.

HIPODROMO DE MONTEVIDEO

(De nuestro corresponsal)

La carrera internacional. — Ultimas informaciones relacionadas con el premio José Pedro Ramírez.

MONTEVIDEO, Enero 3. — "Duc de Fleury" fué ejercitado ayer sobre la distancia del gran premio. Anda mucho. Se espera al jockey Ardouin. "Dreadnought", montado por Remigio Martínez, corrió el tiro marcado para el citado premio. Ambos animales hicieron los últimos 1.800 metros en 1' 58. "Campesino" ostenta una preparación insuperable. Corrió la partida de los 700 metros en 46' 2 5. "Zoila", con la monta de Kling, fué trabajada sobre 2.800 metros recorriéndolos con gran facilidad en 2' 59 2 5. Ultimos 1.000 metros en 1' 3" 4 5. Ha causado buena impresión. No será mucho aprende "Polavieja", con el peón, fué ejercitado con tren suave en la partida del repecho. Se encuentra en el summun de la preparación. "Rolando" trabajó al freno sobre 1.000 metros en 1' 2' 1 2. Será un buen elemento para este año. "Solis" fué pasado con el peo na voluntad sobre 2.000 metros. El entrainer Carnu dirije su preparación. Tiene mucha opinión. Los tiempos fueron: los 2.000 metros 2' 20' y los últimos 1.000 y 700 1' 8' y 46' 2 5 respectivamente. "Taft", que probablemente será de la partida en el gran premio, fué pasado por Ramon Rojas sobre 2.800 metros. Cubrió facilmente este tiro en 3' 2 4 5, recorriendo los últimos mil en 1' 2' 3 5. "Facundo" trabajó con la monta de Timoteo Batista. Recorrió 2.800 metros en 3' 14 1 5. Este jockey lo dirijirá en la Internacional así como a "Retiro" en el premio Buenos Aires.

Automóviles y carruajes para paseo
SERVICIOS FUNEBRES
IRIBARNE & Cía.
Casa central: TACUARI 3[illegible]4
TELEFONOS: U. Telef. 446 y 1513, Libertad—Coop. 652, Central
NO CONFUNDIR

La Cerveza
QUILMES
es la mejor

AVISOS FUNEBRES

ENTIERROS

† PABLO TEJERINA. — (q. e. p. d.) — Fallecido el 2 de Enero de 1916. — La familia invita a sus [illegible] a acompañar los restos del extinto al [illegible] del corriente, [illegible] hora se indica [illegible] de la mañana. Casa mortuoria, San Salvador [illegible]. Nota: Carruajes en la empresa de [illegible].

† GUADALUPE TOLOSA. — (q. e. p. d.) — Falleció en Pehuajó (F. C. O.) el 1o. de Enero de 1916. — Su padre [illegible] Tolosa, sus hermanos [illegible], Ricardo, Juan, [illegible], sus hermanas políticas, Nicolasa C. de Tolosa, [illegible] P. de Tolosa, Francisca N. de Tolosa, tíos, sobrinos y demás deudos, invitan a sus relaciones a acompañar los restos de la extinta al cementerio del Oeste, hoy lunes 3 de Enero a las 5 p. m. El cortejo fúnebre partirá de la Estación Constitución a la hora indicada. El duelo se despedirá por tarjeta. Nota: Carruajes en la empresa de Iribarne y Cía. 133 Enero 3.

DEPORTES

FOOTBALL

Asociación Argentina de Football

LOS PARTIDOS DE AYER

Final de campeonato. — División intermedia

GIMNASIA y ESGRIMA DE LA PLATA
v. RIVER PLATE

El primero se clasifica campeón de 1915

Se ha luchado contra todo con una intención decidida. Se han aunado esfuerzos, se han multiplicado entusiasmos. Se excedieron los límites de la voluntad indicateada por un amor propio intensísimo; había también sed de victorias.

He aquí el porqué de los éxitos de Gimnasia y Esgrima de La Plata, epilogados ayer después de sostener un reñido match con el fuerte equipo de River Plate.

Se creyó que el excesivo calor de la tarde de ayer, restaría emociones al partido, pero el entusiasmo primó y no dió ocasión a los jugadores para preocuparse de la temperatura. Fué movido en extremo, y ni un solo hombre dió señales de fatiga.

Dos características ofreció el encuentro: La combinación de los forward de River Plate y la defensa de Gimnasia.

La primera se mantuvo sin el necesario apoyo de la línea media y en estas condiciones, solo por momentos lograba armonizar para rematar un avance con un tiro desviado o demorando la jugada el tiempo necesario para que la defensa contraria se empleara. Además faltó el shot continuo y se abusó de la combinación en momentos bien propicios para marcar tantos. No hubo

UNA ESCENA DEL MATCH

Schifino rodeado de tres contrarios intenta recibir la pelota. Alvarez al quite

decisión; indispensable condición complementaria del forward, y si bien el aplauso premió en más de una ocasión la labor colectiva del quinteto, no alcanzó éste la eficacia requerida.

La defensa de Gimnasia y Esgrima individual y colectivamente, hizo una labor meritoria. En su línea media radicó el éxito del triunfo, anulando avances y apoyando a su quinteto delantero en todo momento. Por mediocre que fuera el equipo sólo con sus tres componentes hubiera mantenido reñido el partido. La labor de éstos, secundada por dos backs, evitó todo peligro, y sólo de su habilidad pueden decir los avances anulados en la mitad del primer tiempo, en el que pareció el equipo de River Plate más homogéneo y entusiasta.

La línea ligera del vencedor, consiguió armonizar en su ala izquierda notándose la ausencia del titular Botaro, el mejor de sus componentes y que por enfermedad no pudo participar del match.

Fué un quinteto que a la inversa de su rival, empleó a los wigners, usando poco de la combinación por falta quizás de entendimiento, pero decididos en el remate. Tiraron al arco con frequencia y fueron más arremetedores, circunstancia ésta que bien puede atribuírsele a su línea media oportuna e insistente.

River Plate posee una buena defensa, pero de menos poder que la de los platenses. Tiene en el arquero y en el back izquierdo sus dos fuertes y su línea media, aunque laboriosa, es insegura en el quite.

El juego fué movido, llegando a veces a desarrollarse bruscamente y sólo a la acertada severidad del referée se debieron seguros e inevitables incidentes.

Triunfó en definitiva el mejor equipo y si el score acusa una diferencia mínima es debido a circunstancias en que la casualidad influyó en ello decisivamente.

El match—

A las 3.45 y ante numeroso público entraron al field los dos equipos, siendo largamente ovacionados. El señor Germán Guassoni, referée designado, sorteó las vallas y ganado de él el capitán de Gimnasia decidió jugar con el fuerte viento a favor y el sol en contra.

Los equipos se presentaron así:

Gimnasia y Esgrima de La Plata: E. Fernández (capitán); D. Bernasconi y J. Iglesias; R. Naón, E. Ferreyroa y H. Negri; A. Gismano, E. Guruciaga, P. Schiffino, R. Felices y M. C. Alvarez.

River Plate: J. Alessi; L. Bertani y A. Varela; E. Palma, A. Sparnochia y A. Airoldi; B. Messina, E. Gainzerain, R. Pensa, A. Martínez y S. Cevessi.

Al iniciarse el juego, los forwards de Gimnasia llevaron una serie de avances sobre la valla contraria, produciéndose como consecuencia del apremio de las jugadas seis corners consecutivos, en contados minutos; en uno de los cuales por indecisión de Gismano se malogró un tanto seguro.

El juego se había circunscripto en terreno de River y los momentos de peligro abundaban para la valla de éstos. Solamente después de jugada la primera mitad de este tiempo, la línea ligera de River consigue reaccionar y en bonitas combinaciones, logran mantenerse un tanto en el ataque, interviniendo Fernández para dirigir dos tiros fuertes de Pensa y Gainzerain.

Esta reacción, poco duró, y la línea media de Gimnasia logró mantener nuevamente el juego en terreno de River. Varios avances llevaron los forwards platenses y a los 35 minutos Alvarez al recibir un pase de Negri corrió por el wing, y desde la línea del corner dirigió un centro que tomó Guruciaga, tirando al arco y Varela, en el dintel de la valla consiguió detener la pelota que escapara a la resistencia del arquero, arremetiendo nuevamente Guruciaga y marcando el primer goal que fué anulado no sabemos por qué causa.

Los forwards de River combinan y llegan hasta la línea de los backs contrarios, simulándose la defensa y el juego se mantiene movido, terminando así el primer tiempo.

Se creyó que el fuerte viento, ahora a favor de River, lograra mantener a éstos en el ataque, pero esta segunda mitad tuvo para Gimnasia mejores resultados, manteniéndose en el ataque la mayor parte del tiempo. Este dominio, no restaba interés al partido, pues el entusiasmo de los dos equipos hizo que la movilidad fuera su característica. El juego brusco se empezó a hacer sentir y Guruciaga recibió un puntapié decididamente intencional que le aplicó Airoldi.

Parecía necesario la prolongación del match por tiempo suplementario, cuando solo faltaban dos minutos para terminar el partido. A estas alturas Gimnasia logra el tanto de la victoria en buena forma. Naón, despoja de la pelota a Sevessi y la cede a Gismano y corriéndose hasta la línea del corner, después de esquivar a Varela, hace un centro que recibe Felices quien en la imposibilidad de tirar al arco cede la pelota a Guruciaga y éste de un shot fuerte y alto marcó el primero y único goal de la tarde.

Dos minutos después terminó el match con el siguiente score:

Gimnasia y Esgrima La Plata	1
River Plata	0

Los jugadores—

De River Plate en la defensa Alessi y Varela fueron sus mejores hombres y Pensa, Martínez y Gaingerain en el ataque.

De Gimnasia su línea media sobresalió de los 22 jugadores, secundada por Iglesias y Bernasconi. Negri fué el más eficaz de todos y en cuanto a los forwards Alvarez se destacó netamente, siguiéndole Guruciaga en orden de méritos.

El referée señor Guassone actuó muy correctamente salvo el error que dejamos consignado.

Un poco de historia—

El Club Atltico Gimnasia y Esgrima de La Plata, no es una institución nueva. Tiene consigo el prestigio de diez y siete años de vida deportiva y si su nombre no ha figurado en los pasados torneos organizados por la Asociación Argentina de Football, es debido a incidencias surgidas por este deporte en el seno de su comisión y jugadores.

Hagamos un poco de historia:

El desarrollo precoz del football llevó a La Plata sus primeros entusiasmos allá por el año 1901. La única institución deportiva que existía por entonces en dicha ciudad era el Club Atlético Gimnasia y Esgrima, que contaba con un buen número de socios y en el que se practicaban todos los sports. Su local social, amplio y confortable, con instalaciones completas para la práctica de ejercicios se hallaba situada en la calle 51 entre 5 y 6.

Fueron los asociados de este club los primeros en practicar football el año mencionado adquiriendo por intermedio de la municipalidad local, un terreno baldío ubicado en la calle 1 entre 46 y 49 y organizando tres equipos de tercera, cuarta y quinta división, cuyos teams disputaban partidos con otros formados por marineros de los buques que llegaban a la Ensenada.

Casi al mismo tiempo, un grupo de jóvenes, decidió formar un club de football exclusivamente que denominaron La Plata Football Club, y con el cual sostenían partidos de tercera división, ya que ésta era la única que organizara.

En aquellos partidos se iniciaron jugadores conocidos hoy como Reynal O'Connor, Lartigue, González Bonorino, Moreda, Rodríguez (conocido por su especialidad en desmayar) Jorge y Oscar Heirsch, los Tolosa, Zelagosky y Berghman que pertenecían a Gimnasia, y Handerson, Olma, Pachela, Gazzón Alfredo, los Urriol, González Lelong, Elena, Carlos Gutiérrez Posse, Capdevila y Dilón, que militaban en La Plata F. C.

En la cuarta y quinta división del primero figuraban Fernández, Tolosa S., Pastor, los Lenset, Sempet, Panote, los Ferreyroa, Bottaro, Lamas, Limousin A. S., Araujo, y otros.

Dos años duró la normalidad de estos dos clubs independientes. Por el año 1907 y debido a disidencias habidas entre el jugador Lartigue de mucho prestigio entonces, y la comisión directiva de Gimnasia y Esgrima sobrevino una escisión, en la cual Lartigue, consiguió llevarse la mayoría de los jugadores formando un club que denominó Estudiantes de La Plata, lo que motivó la supresión del sport del football en aquel club por falta de componentes para los equipos y por haberle solicitado la municipalidad el desalojo del field debido a la construcción del actual colegio nacional de La Plata.

Los componentes de La Plata Football Club en su mayoría estudiantes, terminaron por esta fecha sus estudios, debiendo, por lo tanto disolverse esta institución.

Quedaba, pues, sólo Estudiantes de La Plata como único club que practicara football, pero no conformes con su actitud pasiva, los elementos vacantes del disuelto La Plata F. C. y Gimnasia y Esgrima, resolvieron constituir una nueva entidad que se denominó French Atletic Club, que como la existente no estaba afiliada a liga alguna. En 1904 estos dos equipos disputaron en reñido match la Copa Buenos Aires, que se adjudicó el French A. C., por el score de cuatro goals a dos en el primer partido y por dos a cero en la revancha.

En 1905, el club vencedor por convenio especial con la C. D. del Jockey Club de la Provincia, decidió depender directamente de esta institución y originando el cambio de nombre por el de La Plata Jockey Club.

Al año siguiente se afiliaron a la Asociación Argentina de Football los dos clubs de La Plata (Estudiantes y La Plata), en segunda división con dos más de tercera y cuarta, no pudiendo disputar partidos oficiales las segundas divisiones, por encontrarse en secciones diferentes.

Cinco años solamente practicó football La Plata F. C., pues a fines de 1910, por falta de apoyo de la institución patrocinante, debió disolverse.

Dueño de la situación Estudiantes de La Plata, fácil le fué conseguir con los elementos disgregados un equipo poderoso, ascendiendo al año siguiente a primera división donde se encuentra.

Varias veces intentaron los jugadores que fueran de Gimnasia y Esgrima y La Plata el ascenso a primera división, formando equipos que se afiliaron con los nombres de General Belgrano de La Plata e Independencia, pero no pudieron conseguirlo, no obstante haber llegado a las finales.

Parecía que la normalidad de las cosas no variaría para Estudiantes de La Plata, pero pronto se repitió aquí el caso de Gimnasia y Esgrima. Por disidencias habidas entre los jugadores Fernández, Bernascondi, Naón, Ferreyroa, Bottaro y R. Gazcón, con la comisión directiva, de la cual Lartigue era secretario sobrevino otra escisión, negándole dichos jugadores el concurso al primer cuadro.

Reunidos estos jugadores en un local de La Plata, resolvieron proponerle al Club de Gimnasia y Esgrima, la formación de varios equipos de football que se afiliarían a la extinguida Federación Argentina de Football, proposición que fué aceptada, dirigiéndose, con este motivo, una nota a dicha federación en la que se solicitaba puesto en división intermedia, el que fué concedido. Pero al fusionarse los dos instituciones directrices de nuestro football, no se le reconoció a Gimnasia y Esgrima derecho alguno para inscribirse en la sección pretendida, por lo que resolvieron fusionarse con Independencia que militaba en dicha división, cambiando este, más tarde, el nombre por el de aquél.

Fué así como inició su primer año oficial de football el club de Gimnasia y Esgrima de La Plata, y por cierto con todos los honores del comentario.

El entusiasta equipo, paseó sus éxitos durante toda la temporada, no conociendo los sinsabores de la derrota y adjudicándose el máximum de trofeos.

Gimnasia y Esgrima de La Plata, campeón de la copa Competencia y del campeonato de Intermedia, se hace acreedor del aplauso de sus amigos y rivales. Sus éxitos, son el tributo pagado al entusiasmo que nos demostraron durante toda la temporada y su carácter de doble campeón lo perfilan como el más poderoso elenco de la ciudad vecina en la próxima temporada.

PRIMERA DIVISION

Racing v. Defensores de Belgrano

La notoria desigualdad d efuerzas de estos dos equipos de primera división llevó poco público a presenciar el match jugado ayer.

El constante dominio de Racing restó además interés al encuentro ya que monopolizando el juego obligó al equipo de Defensores a replegarse sobre su arco y mantenerse en la defensa.

Diez minutos antes de las cinco se inició el match a las órdenes del referee señor Luis Gil estando los equipos así constituidos:

EQUIPO DE GIMNASIA Y ESGRIMA DE LA PLATA

Campeón de 1915 en los torneos de Competencia y Campeonato de 1915. División intermedia

Racing: Arduino; Reyes y Presta; Pepe, Olazar y Betular; Perinetti, Hospital, Marcovecchio, Ohaco y Canaveri.

Defensores de Belgrano: Rodríguez; Sacco y Molinari; Chiusoni, A. Pasquale y Puricelli; Rubio, Giulidori, Grupalli, Luna y Fourcade.

Tres tantos marcaron los visitantes en cada "half-time".

En el primero, a los 17 minutos de iniciado, Ohaco al recibir un pase de Marcovecchio tiró fuerte al arco desde una distancia aproximada de 15 metros señalando el tanto inicial.

Cinco minutos más tarde Marcovecchio consiguió la pelota debido a un fuerte tiro de Betular que Rodríguez detuvo débilmente, marcando sin dificultad el segundo goal.

A la media hora de juego Canaveri después de correrse por el wing esquivando a varios contrarios finalizó el esfuerzo con un potente shot desde regular distancia acreditando así el tercer goal para Racing.

Iniciado el segundo tiempo y ya seguros de la victoria, los forwards de Racing parecieron desganados y el juego tuvo a veces caracteres de equilibrio pero a los cinco minutos Canaveri señaló el cuarto goa. Hospital pasó en "driwing" a varios contrarios y tiró con fuerza al arco; Rodríguez detuvo la pelota pero no alejó lo suficiente el peligro, arremetiendo Canaveri y marcando el cuarto goal de un shot corto y esquinado.

Faltaban cinco misutos para la terminación del partido y Racing consigue el sexto y último goal. Frente a la valla defendida por Rodríguez se produjo un entrevero consiguiendo Marcovecchio la pelota y cediéndola a Ohaco quien de un fuerte shot marcó el goal.

De Racing se distinguieron Betular, Reyes, Canavery y Ohaco y de Defensores de Belgrano Foureade, Rodríguez y Molinari.

El referee actuó con mucho acierto.

Se comentó la actitud incorrecta del jugador Pepe.

SEGUNDA DIVISION

Liberal Argentino v. Sportivo de Villa Ballester — Final de la Copa Competencia

Este partido se jugó ayer en la cancha del club A. F. C. Oeste, en Caballito ante regular concurrencia.

El partido fué movido, y el triunfo fué del mejor equipo.

Liberal Argentino más homogeneo que su rival, supo sacar provecho de situaciones propicias y se mantuvo en mayor proporción en el ataque

A la 1.30 el referee señor Oury llamó a los equipos que se presentaron así:

Liberal Argentino: E. Clerich; M. Buroncelli y E. Vieyro; J. Corveta, A. Bay y R. Antonoli; J. Bianchi, A. Capelletti, A. Maturo, F. Adee y J. Rubbo.

Sportivo Villa Ballester: A. Antoniuche; M. Coscarelli y J. C. Fiorito; E. Bonfiglio, C. Demaestri y V. S. Bevilacqua; E. Mompelá, J. A. Lacoste, J. Gradín, D. Liberatore y P. Gublia.

A los 15 minutos de juego y después de continuos avances, Liberal consiguió señalar el primer tanto por intermedio de Bay, quien de regular distancia tiró puerte al arco interviniendo Coscarelli pero sin resultalo pues la pelota llegó a la red.

A los 36 minutos, consigue Liberal el segundo tanto; Gramchi tiró fuerte pero la pelota dió en el travesaño rebotando al field, recibiénlola Corveta y señalanlo el goal de un tiro bajo y essuinado.

Faltaban cinco minutos para la expiración del primer período y el tercer goal de Liberal fué señalado por Branchi desde regular distancia, de un fuerte tiro sesgado.

Así terminó el primer halftime. Se caracterizó el segundo por la movilidad de las jugadas de Sportivo ahora repuesto. La defensa de Liberal forzó un corner que tomado por Gubblia fué convertido por Lacoste de un golpe de cabeza señanlando así el primero y único goal para Sportivo.

Se sucedieron jugadas interesantes pero el tiempo reglamentario sorprendió a los equipos sin que lograran variar el score que fué este:

Liberal Argentino	3
Sportivo de Villa Ballester	1

El referee señor Oury muy acertado.

Queda, pues, Liberal Argentino clasificado Campeón de la Copa Competencia de 1915 división segunda

POSICION FINAL DE LOS EQUIPOS

Primera división

CAMPEONATO 1915

	J.	G.	E.	P.	Pts.
San Isidro	24	22	2	0	46
Racing	24	22	2	0	46
River Plate	24	16	6	2	38
Porteño	24	17	2	5	36
Estudiantes de La Plata	24	13	6	5	32
Platense	24	14	4	6	32
Huracán	24	11	6	7	28
Independiente	24	10	7	7	27
Estudiantes	24	12	3	9	27
Argentino de Quilmes	24	11	2	11	24
F. C. Oeste	24	8	8	8	24
Gimnasia y Esgrima	24	9	5	10	23
San Lorenzo de Almagro	24	10	3	11	23
Boca Juniors	24	8	6	10	22
Quilmes	24	7	7	10	21
Bánfield	24	9	3	12	21
Hispano Argentino	24	8	4	12	20
Tigre	24	8	4	12	20
Estudiantil Porteño	24	9	1	14	19
Belgrano	24	8	2	14	18
Atlanta	24	7	1	16	15
Kimberley	24	5	4	15	14
Defensores de Belgrano	24	4	4	16	12
Comercio	24	2	3	19	7
Floresta	24	1	3	20	5

Habiendo empatado San Isidro y Racing el primr puesto, será definido en un match que se jugará el 9 del corriente en fields a designarse.

Deportes varios

YACHTING

CLUB NAUTICO BELGRANO

En el triángulo oficial del club se realizaron ayer las regatas de balandros organizadas por el Yacht Club Argentino.

El fuerte viento de ayer motivó una de contratiempos que malograron el éxito de la prueba, ocasionándose varios accidentes que por fortuna no ocasionaron más perjuicios que en las embarcaciones.

De los inscriptos y por la causa apuntada, solo dos yates participaron de la regata quedando solamente el "Hortensio" en la cancha pues el "Malvinas" único competidor de aquel, debido a una mala maniobra abordó a aquel y le produjo averías, siendo por lo tanto descalificado.

La comisión resolvió en vista del fuerte viento, reducir el número de millas a correrse a seis finalizando la regata con una solo vuelta de triángulo.

El "Hortensio" empleó 2 horas 21 minutos siendo el tiempo corregido de 2 horas 33 m.

MOTOCICLISMO

MOTO CLUB ARGENTINO

Como estaba fijado, en los días 1 y 2 del corriente realizó esta institución una excursión al pueblo de San Pedro. Favorecidos por un tiempo hermoso, pudieron los motociclistas recorrer el largo trayecto en condiciones favorables; los caminos, que generalmente ofrecen muchas dificultades, en la actualidad se encuentran muy buenos, no habiendo tenido que pasar ningún pantano, lo que les permite desarrollar mayor velocidad y no fatigar tan pronto al turista.

En San Pedro esperaban a los excursionistas las delegaciones del Moto Club Rosario y Moto Club Ciclista Nicolaceño, de San Nicolás, que exprofeso se habían trasladado, en el día, a dicho pueblo. Los señores Díaz y Pujadas, de Rosario, resolvieron seguir viaje a Buenos Aires, con los socios del Moto Club Argentino, llegando anoche a las 7 p. m.

Durante el trayecto fueron visitados los controles que actuarán para el cuarto Criterium Motociclista, que se realizará el domingo 23 del corriente entre Buenos Aires y Rosario, habiéndose tomado las disposiciones necesarias para el establecimiento, en los mismos puntos fijados para el control, de nafta y aceite para los corredores, con lo que se evitará que éstos pierdan mucho tiempo en el aprovisionamiento.

Club Motociclista Nacional

El resultado de las pruebas efectuadas el sábado en el estadio de Palermo durante el festival que allí organizara una institución de beneficencia, fué el siguiente:

Primera carrera, 15 vueltas de la pista, para motocicletas de fuerza libre, por handicaps. Primero José Schiavone; segundo Sabás Díaz; tercero Luis Fabregatte; cuarto, Alberto Mambert; quinto Joaquín Prieto. Tiempo empleado por el vencedor, 14 minutos.

Segunda carrera, para motocicletas de fuerza libre, ercorrido 5 kilómetros. Primero Carlos Santiago; segundo Alberto Maubert; tercero Luis Fabregatte.

TIRO

COMITATO ITALIANO DI GUERRA

Finalizó ayer en el stand de la sociedad Fratellanza Militare el concurso de tiro organizado por el comité italiano de guerra a fin de arbitrar recursos para los heridos de la guerra europea.

He aquí el resultado general de las pruebas:

Categoría Italia.—Primero H. Degano, 227 puntos; segundo ingeniero A. Cernuschi, 236; tercero Ricardo Va, 235; cuarto A. Fernández, 233; quinto A. Cummins, 221; sexto A. Trombetta, 215.

Categoría Víctor Manuel.—Primero ingeniero A. Cernuschi, 233 puntos; segundo H. Degano, 232; tercero A. Arigoni, 231; cuarto A. Fernández, 228; quinto Armando Va, 226; sexto F. Giordani, 217.

Categoría General Cadorna.—Primero J. C. Gatti, 224 puntos; segundo Dr. A. Raymondi, 221; tercero P. Fava, 218; cuarto L. Gambaro, 211; quinto L. Cocconi, 208; sexto Dr. E. Serra.

Categoría Aliados.—Primero P. Fava, 225 puntos; segundo Dr. A. Raymondi, 223; tercero Dr. E. Serra; cuarto L Gambaro, 209; quinto, 206; sexto C. Belleri, 205.

Categoría Argentina.—Primero L. Gambaro, 218 puntos; segundo M. Evers, 214; tercero J. C. Gatti, 212; cuarto C. Belleri, 210; quinto Dr. E. Serra, 207; sexto P. Salvador, 205.

Categoría A. Devoto.—Primero D. Schettini, 237 puntos; segundo ingeniero A. Cernuschi, 234; tercero H. Degano, 29; cuarto F. Giordani, 224; quinto J. Bisquert, 224; sexto A. Cunmins, 213.

Categoría Patria.—Primero H. Degano, 107 puntos; segundo Ricardo Va, 107; tercero ingeniero A. Cernuschi, 101; cuarto D. Schettini, 98; quinto A. Cocconi, 89; sexto R. Cufré, 87.

Categoría Regina Elena.—Primera Rosa A. Ghezi, 225 puntos; segunda Anita Sirito, 222; tercera Aída Manghi, 219; cuarta Leonilda Garibaldi, 196; quinta Celia F. de Degano, 185.

La señorita Jacinta Bisquert obtuvo un premio fuera de concurso.

CLUB INTERNACIONAL DE CAZADORES

En el stand de Rivadavia se realizaron durante los días 1 y 2 del corriente los concursos de tiro organizado por el Club Internacional de Cazadores con los siguientes resultados:

Día 1: premio "Campeón"; 1.o, E. Tolomei.

Día 2: premio "Campeón"; fué empatado entre los aficionados E. Tolomei y J. Bellotto.

Las pollas tiradas por la tarde fueron ganadas por M. Pisano, J. Bellotto, J. Dighero y J. Badano.

BOX

MURRAY v. MARCHAND

El telégrafo anuncia que ayer se realizó en Mendoza un interesante match de box a finish entre los profesionales Murray y Marchand, de nacionalidad norteamericana y francesa respectivamente.

Los primeros asaltos hicieron presumir en la victoria del campeón francés, pero paulatinamente Murray logró imponerse para rematar el match de un medio swind de derecha que colocó, originando el knock-out de Marchand y adjudicándose la victoria en el décimo cuatro round.

LAWN TENNIS

CLUB DE GIMNASIA Y ESGRIMA

En su cancha de Palermo se jugó ayer tarde la final del campeonato de lawn tennis "singles han decap" entre los aficionados Luis A. Hortal y Eduardo Maurette.

El match fné movido y de interesantes jugadas, habiendo sido disputado con mucho entusiasmo. El score fué 75, 46, 75.

Venció el señor Hortal y actuó de referee el señor E. Roschild.

CICLISMO

CLUB CICLISTA PALERMO

El día 16 del corriente y organizado por el Club Ciclista Palermo se realizará una interesante carrera ciclista en el trayecto San Martín-Florida por el camino asfaltado.

En esta prueba intervendrán únicamente los aficionados de tercera categoría.

FEDERACION CICLISTA ARGENTINA

En el último congreso anual celebrado por esta institución y después de aprobada la memoria anual y el informe de tesorería se procedió a la elección de presidente, cargo que recayó en la persona de don Luis Cavari.

La comisión organizó para el domingo próximo una carrera ciclista que se disputará a las 2 p. m. en el local de la sociedad italiana Tiro a Segno en Villa Devoto. Participarán de ella los aficionados de segunda categoría con licencia de la Federación, y la distancia a recorrerse será de 1000 metros en series finales.

Las inscripciones serán gratuitas y se reciben hasta el viernes a las 9 p. m. en los locales de los clubs afiliados.

CLUB CICLISTAS UNIDOS

La carrera Buenos Aires-Luján-Buenos Aires que organizó el Club Ciclistas Unidos, será disputada el próximo domingo de mañana.

El recorrido total será de 150 kilómetros y la carrera estará dividida para corredores amateurs de cualquier categoría.

Los corredores de segunda categoría que participen serán clasificados por separado y obtendrán los premios reservados para la misma. Los premios a disputarse serán en efectivo para los profesionales y objetos de arte y medallas para los amateurs.

El itinerario a seguirse será éste: salida de plaza del Congreso por Rivadavia, pasando por Morón, Moreno, Rodríguez hasta Luján, regresando por Rodríguez, José C. Paz, Pacheco, San Fernando y por el camino del bajo.

Las inscripciones se recibirán en la secretaría Viamonte 1135, hasta el miércoles a las 10 p. m.

Esta prueba es reservada por corredores con licencia de la Federación Ciclista Argentina y se permitirá el empleo de entrenadores musculares.

CLUB CICLISTA ALVEAR

Para el día 30 del corriente ha organizado este club ciclista una carrera libre para todo aficionado de tercera categoría en el recorrido Núñez-San Fernando-Núñez.

SAL
DE
SALINAS CHICAS
Bernardo Graciarena
MAIPÚ 286

DESDE LONDRES

Correspondencias especiales para LA EPOCA

EL CAPITAL INGLES EN LA ARGENTINA

Londres, Noviembre 30 de 1915.

Múltiples son las sociedades que constituídas con capitales extranjeros y radicadas en países europeos, ejercen su comercio en la República Argentina. El desconocimiento que se tiene de ellas en ese país es casi absoluto, pues la mayor parte de los datos que podrían obtenerse son los que posee la Inspección de Sociedades Anónimas y estos datos son incompletos; reducidos en la mayoría de los casos a los que estas mismas sociedades quieren proporcionar. Se ignoran sus reglamentos, se ignora su manera de funcionar y aun los beneficios que obtienen de sus transacciones; en resumen, el público no las conoce, o las conoce muchas veces por un nombre que no es el suyo propio, pero ignora su potencialidad y capacidad comercial, así como muchas otras circunstancias que son de interés cada día mayor, a medida que crece el desarrollo comercial de la república y se desenvuelven sus energías financieras. Las autoridades poco o nada saben, llegando en algún caso concreto, a ignorar en absoluto lo que son y aun su país de origen.

Este cúmulo de circunstancias ha hecho que fuéramos recogiendo en Londres los datos más recientes de la mayor parte de las sociedades anónimas que desenvuelven sus actividades en esa república sudamericana para ir ofreciéndolos paulatinamente a los lectores de LA EPOCA.

Daremos hoy principio a nuestra tarea por la British and Argentine Meat Company Limited.

Hagamos historia: Desde más de 40 años existía en Londres la razón social James Nelson & Sons, dedicada a la importación de carnes y en 18 de julio de 1889 se registró la compañía Nelson's River Plate Meat Company Limited, para la congelación de carnes en el Río de la Plata. Ambas compañías se amalgamaron en 11 de enero de 1892, tomando el nombre de James Nelson & Sons Limited. Esta última compañía se amalgamó el año próximo pasado con la River Plate Fresh Meat Company Limited pasando a formar una nueva entidad comercial bajo el nombre que sirve de epígrafe y ello en las siguientes condiciones: Los accionistas de la River Plate Fresh Meat Company Limited recibieron por cada 100 acciones preferidas no acumulativas de £ 1. al 10 por ciento, 105 acciones preferidas acumulativas y en participación de £ 1 al 6 por ciento y 20 acciones ordinarias nuevas de £ 1 cada una y además, por cada 100 acciones ordinarias de £ 1, 48 acciones preferidas nuevas y 100 acciones ordinarias igualmente nuevas; las antiguas acciones preferidas al 6 por ciento de James Nelson & Sons que participaban en los beneficios ulteriores en determinadas proporciones, se consolidaron con las nuevas acciones acumulativas y preferidas al 6 por ciento; las acciones ordinarias recibieron, sacándolo del fondo de reserva, un "bonis" de 11 2|3 por ciento en acciones ordinarias nuevas y, finalmente, se aumentó el capital con la creación de 400.000 acciones preferidas y 1.100.000 acciones ordinarias.

El capital autorizado de la British and Argentine Meat Company Limited es, pues, en la actualidad de £ 2.000.000 en acciones de £ 1, de las cuales, £ 600.000 son preferidas y £ 1.400.000 ordinarias. El capital subscripto es de £ 449.500 en acciones preferidas y £ 1.003.226 en acciones ordinarias.

Las acciones preferidas tienen prioridad en cuanto al capital y en cuanto a dividendos acumulativos al 6 por ciento, gozando, además, de un quinto por ciento de dividendo anual por cada uno por ciento pagado a las acciones ordinarias, con un dividendo máximo de 10 por ciento; pero sin otra participación en las ganancias de la sociedad.

Existen también obligaciones por £ 79.373 (saldo de £ 173.644) emitidas a la par en junio de 1909, al objeto de liquidar obligaciones pendientes en aquella fecha y que reciben un interés de 5 por ciento anual pagadero en 1 de enero y 1 de julio. El capital de estas obligaciones debe ser reintegrado en 1936 o antes, con seis meses de aviso, al tipo de 105 por ciento. En 1914, o sea después de formada la nueva sociedad, se hizo una emisión de obligaciones al 6 por ciento por £ 750.000, (parte de £ 1.000.000 autorizadas), al tipo de 98 por ciento, teniendo facultad los tenedores de obligaciones al 5 por ciento, de convertirlas en obligaciones al 6 a razón de £ 105 en obligaciones al 6 y £ 2 de bonificación por cada £ 100 que poseían. Los intereses se pagan en las mismas fechas y el capital debe ser amortizado para 1950 por medio de compras en plaza. Estas obligaciones, cuyo importe subscripto asciende a £ 398.576, tienen derecho preferente sobre el activo total de la compañía, después de las obligaciones al 5 por ciento.

Los ejercicios se cierran en 31 de diciembre y son sometidos los balances a la asamblea de accionistas por lo general en el mes de mayo. En los años 1905 y 1906, las acciones preferidas obtuvieron un dividendo de 7 por ciento y las acciones ordinarias el 10; En 1907, las acciones preferidas cobraron 7 por ciento y las ordinarias 7 1|2. En 1908, las preferidas recibieron 7 por ciento y las ordinarias 10; en 1909 y 1910, ambas clases de acciones preferidas recibieron 7 por ciento y las ordinarias 7 1|2. En 1911, las acciones preferidas gozaron de un dividendo de 6 por ciento y las ordinarias de 5; pero debido a la pérdida que se había experimentado en los negocios del año, para estos pagos tuvo que recurrirse a retirar £ 21.000 de un fondo de reserva especial creado para tal objeto. En 1912 las acciones preferidas recibieron 7 por ciento y además 1 por ciento adicional correspondiente al año anterior y las ordinarias 6 por ciento, todo ello de los beneficios obtenidos en el año y finalmente en 1913, las acciones preferidas recibieron 7 por ciento (6 por ciento de los beneficios y 1 por ciento del fondo especial), mientras las acciones ordinarias recibían solamente un "bonis" de 11 2|3 o|o del fondo de reserva, pagadero en acciones ordinarias nuevas al verificarse la fusión con la River Plate Fresh Meat Company Limited. Esta última no obtuvo en 1913 beneficio alguno que pudiera ser aplicado a las acciones. Una vez verificada la fusión, el fondo de reserva queda en £ 265.000; fondo de reserva especial, £ 4.000; fondo para seguros marítimos, £ 10.000.

Para pertenecer al directorio de esta sociedad se requieren £ 1.000 en acciones u obligaciones de la misma.

En las asambleas de accionistas estos gozan de un voto por cada acción que posean, de cualquier clase o categoría que sea. La transferencia de las acciones se verifica de la manera ordinaria, abonando un derecho de transferencia de 2 1|2 chelines por escrituras. Las obligaciones pueden ser transferidas en múltiples de £ 1.

Veráse por lo que antecede la importancia y capacidad comercial de esta compañía, desconocida casi por su verdadero nombre y cuyo capital social excede de $ 22.500.000.

J. J. Jameson.

MUNDO COMERCIAL

EXTERIOR

TRIGO

NUEVA YORK, enero 3. — Trigo colorado americano entrega en Mayo (por bushel en centavos oro americano), apertura de hoy: 134. Clausura anterior: 134 1|2.

CHICAGO, enero 3. — Trigo colorado americano, entrega en mayo (precio por bushel en centavos oro americano), apertura de hoy: 124 3|4. Clausura anterior: 125 3|8.

Trigo para julio, apertura de hoy: 116 5|8. Clausura anterior: 117 3|8.

Mercado tranquilo.

LIVERPOOL, enero 3. — Trigo colorado americano, entrega en enero-febrero (precio por quarter en chelines), 56|7 1|2. Clausura anterior: —

MAIZ

CHICAGO, enero 3. — Maíz mixto americano para el mes de mayo (precio por bushel en centavos oro americano), apertura de hoy: 76 1|8. Clausura anterior: 76 3|8.

Maíz del Río de la Plata, disponible, precio por cental: 13|2 1|2. Clausura anterior: 13|2.

LIVERPOOL, enero 3. — Maíz del Río de la Plata, entrega en enero-febrero (precio por quarter en chelines), 46|9. Clausura anterior: —

Id. del Río de la Plata, disponible, precio por cental: 9|8. Clausura anterior 9|6 1|2.

LINO

HULL, enero 3. — Lino entrega en enero-febrero (precio por quarter de 416 libras en chelines), 71|6. Clausura anterior: —

CALCUTA, enero 3. — Lino entrega en enero-febrero (precio por quarter de 410 libras en chelines), 79. Clausura anterior: — 79.

DULUTH, enero 3. — Lino entrega en mayo (precio por busel en centavos oro americano), apertura de hoy: 223 1|2. Clausura anterior: 223.

LLUVIAS EN LA INDIA

LIVERPOOL, enero 3. — Han caído lluvias en la región del Punjab, en cantidad suficiente para las necesidades de las cosechas hasta mediados de enero.

EMBARQUES MUNDIALES

LIVERPOOL, enero 3. — Los embarques mundiales de trigo en esta semana se calculan en 1.100.000 quarters. En la anterior semana los embarques alcanzaron 1.231.000 quarters. En la misma semana correspondiente al año pasao la cifra fué de 1.012.000 quarters.

MERCADO DE CAFE

NUEVA YORK, enero 3. — Mercado firme. El precio del café ha sufrido una alza parcial de 2 a 6 puntos.

Las cotizaciones fueron para Marzo 6.62 por libra; para Mayo, 6.64; para Julio, 6.88, y para Septiembre, 7.06.

RIO DE JANEIRO, enero 3. — El mercado está desanimado. Hay escasez de transacciones.

El café de exportación se vendió a 7.900 reis la arroba.

Entraron 3.849 bolsas, y se embarcaron 16.816.

El stock es de 477.535 bolsas.

SANTOS, enero 3. — Los precios se mantienen estacionarios.

El café de exportación se vendió a 4.500 reis los 10 kilos.

Entraron 56.550 bolsas, se embarcaron 20.190 y se vendieron 3.000. No hubo salidas.

El stock es de 2.205.200 bolsas.

LONDRES, enero 3. — Los precios se mantienen inalterados.

Las cotizaciones fueron para Marzo y Mayo 40 chelines 6 peniques las 120 libras.

EL HAVRE, enero 3. — Mercado sin interés.

Las cotizaciones fueron para Marzo de 56:50 francos las 50 libras, y para Julio 54.75.

Se vendieron 4.000 bolsas.

MERCADO DE AZUCAR

PERNAMBUCO, enero 3. — Los precios se mantienen sin alteración.

El azúcar superior se vendió en la tercera rueda a 8.050 reis la arroba.

El stock es de 217.500 bolsas.

RIO DE JANEIRO, enero 3. — Mercado moderado.

Los precios fueron de 8.640 a 8.660 reis la arroba para el azúcar en cristales.

Entraron 632 bolsas y salieron 3.716.

El stock es de 318.060 bolsas.

MERCADO DE ALGODON

LIVERPOOL, enero 3. — El precio del algodón acusó una alza de 17 puntos.

En la primera rueda los productos brasileños se cotizaron a 8.65 c. y 8.70 por libra.

PERNAMBUCO, enero 3. — Los precios se mantienen inalterables.

El algodón se vendió de 24.000 a 25.000 reis el fardo.

El stock es de 26.300 fardos.

RIO DE JANEIRO enero 3. — En la primera rueda el algodón se vendió de 22.000 a 23.000 reis el fardo.

No hubo entradas.

Salieron 1.053 fardos.

El stock es de 6.332 fardos.

EL PESO ORO ARGENTINO

RIO DE JANEIRO, enero 3. — Los bancos fijarán el precio del peso oro argentino de 1.825 a 1.840 reis y el del peso oro uruguayo en 4.750 reis.

EMBARQUES DE AUSTRALIA E INDIA

LIVERPOOL, 3. — En Australia se han embarcado esta semana 8.000 quarters de trigo, contra 69.000 quarters en la semana anterior.

En la India los embarques de lino esta semana se calculan en 19.000 quarters contra 27.000 en la semana anterior. En el mismo período de 1915 los embarques de ese oleaginoso fueron de 31.000 quarters.

El lino a flote de la India se calcula en 98.000 quarters. En la semana anterior sumaron 96.000, y en la misma fecha correspondiente al año pasado, las existencias de lino a flote eran de 179.000 quarters.

MERCADO DE HARINA

RIO DE JANEIRO, enero 3 — La harina argentina se cotizó de 24.500 a 29.600 reis.

MERCADO MAIZ

RIO DE JANEIRO, enero 3 — El maíz argentino se cotizó a 10.300 y 10.700 reis.

MOVIMIENTO DE BUQUES

RIO DE JANEIRO, enero 3 — Hoy entraron: de Buenos Aires y escalas, el "Ipencer" con un cargamento consignado a la firma Norton Megaw; el "Principessa Yolanda" con un cargamento para Cery Brothers; el "Manuyty" del Rosario con un cargamento de cereales, y el "Darro" del Río de la Plata.

Saldrán para el Río de la Plata el "P. de Satrústegui" y el "Herschel".

Para mañana es esperado el "Pampa".

MERCADO COMERCIAL DE LONDRES

LONDRES, enero 3.

Tipo del descuento del Banco de Inglaterra	5 o|o
Consolidados británicos 2 1|2 o|o	58 3|4

Títulos argentinos

Empréstito nacional 1897, 4 o|o, ley 3378	70
Bonos Obras de Salubridad, etc., de Bs. Aires 1891, o|o(ex dividendo)	93 —
Empréstito Argentino de Obras públicas Buenos Aires, 1886, 5 o|o	95
Empréstito Argentino de Conversión 1889, en libras, 4 1|2 o|o	82 1|2
Empréstito Argentino Interno de 1909, 5 por ciento	85 1|2
Banco Español del Río de la Plata acciones ordinarias	nom.
Province of Buenos Aires 3 o|o to 3 1|2 por ciento Lean of 1906, (ex div.)	39

BOLSA DE PARIS

PARIS, enero 3.

Renta Francesa, 3 o|o	63.75
Banco Francés del Río de la Plata, acciones ordinarias	nom.

LA PLAZA

Con poca actividad se iniciaron las operaciones en el mercado bursátil.

Se operó por cantidades limitadas en valores oficiales para los que las cotizaciones obtenidas dan un tono de flojedad. Fué también escaso el movimiento en acciones de empresas particulares para las que los precios no marcaron variación apreciable.

El estado de la plaza para el trigo en general es flojo. Los precios más altos pagados hoy por la exportación y el consumo no pasaron de $ 9.20 para los de calidad especial. Las ventas de este cereal fueron activas. Continúan firmes los precios del maíz amarillo oscilando entre $ 4.90 y 5.10 los 100 kilos. Sigue flojo el mercado de consumo para la avena. Los precios obtenidos varían entre $ 3.90 y 5 los 100 kilos.

—Muy encalmado estuvo hoy el mercado de lanas, notándose la falta de muchos compradores. Los precios mantiénense sostenidos.

—Como consecuencia de la limitada demanda de ganado lanar, se notó hoy flojedad en las cotizaciones, a excepción de los lotes muy parejos de buena clase y gordura para los que hay mucho interés de parte de los compradores locales y frigoríficos quienes pagan buenos precios.

—Con precios más sostenidos que los que rigieron en la semana anterior se operó hoy en el mercado de vacunos.

BOLSA DE COMERCIO

Primera rueda

Cédula hipotecaria argentina, de 6 o|o, antigua emisión, al contado: 3.000 a 90, 6.000 a 89.90, 15.000 a 80.80; total 24.000.

Id fin de mes: 50.000 a 89.60.

Cédula hipotecaria argentina (primera serie), nueva emisión, al contado: 13.000 a 89.70.

Cédulas nacionales, serie L, al contado: 1.5000 a 94.50.

Id de la serie K, al contado: 33.000 a 86.50.

Empréstito de conversión de 2 1|2 o|o, serie B, al contado: 4.500 a 30.

Puerto Sastre (oro), al contado: 800 a 3.25.

Id. para fin de mes: 400 a 3.30.

Segunda rueda

Cédula Hipotecaria Argentina de 6 o|o (antigua emisión), para enero 4: 10.000 a 89.90; 15.000 a 90.10; 20.000 a 90; 12.000 a 90.10; total: 57.000.

Id. para enero 15: 10.000 a 90.

Id. para fin de mes: 70.000 a 90.

Cédula Hipotecaria Argentina de 6 o|o (nueva emisión) primera serie. para enero 4: 1.000 a 89.70; 11.000 a 90; 28.000 a 90.20; 20.000 a 90.10; 10.700 a 90; 61.000 a 90.10; total: 132.700.

Cédulas Nacionales (serie H), para enero 4: 1.000 a 99.80.

Quebrachales Puerto Sastre (oro), para fin de mes: 400 a 3.30.

DEMANDA Y OFERTA DE TITULOS

Hoy se solicitaron en compra en la Bolsa de omercio los siguiente papeles:

La Mundial (seguros), Salinas Hnos. (fábrica de bolsas), Arenera del Vizcaíno, Banco de la Provincia, Nuevo Banco Italiano, Mercado de Abasto Proveedor, Club Mar del Plata, Banco de España y América (ordinarias y preferidas), La Clara (molinos), Compañía General de Fósforos, Deuda Interna de Mendoza, Las Palmas del Chaco Austral, La Primitiva (fábrica de bolsas), River Plate Quepracho, Quebrachales Paraguayos, Banco Popular Argentino, Letras de Tesorería de la Municipalidad, Bodegas Uriburu. Depósitos del Banco Francés, Banco de Buenos Aires, Banco Industrial Argentino, Banco Comercial Italiano, Petróleo del Golfo de San Jorge, Nafta de Comodo Rivadavia.

Se ofrecieron en venta:

Banco de Italia, Las Palmas del Chaco Austral, Destilería Germania (preferidas), Banco Español del Río de la Plata, Prince Georges Hall, La Estrella (seguros), Salinas Hermanos (fábrica de bolsas), La Previsora, Banco Proveedor, Compañía Sud Americana de Billetes de Banco, Sansinena (carnes congeladas), Banco El Hogar Propio, Bodegas y Viñedos Giol, La Vascongada, Talleres Metalúrgicos, La Edificadora, Banco de la Provincia de Buenos Aires (certificados 50 y 70 o|o), Cervecería Río II, La Inmobiliaria, Mercado General de Haciendas.

ceaUd9fBVéd-YYJ 7890úó ETAO 789 3939333

VENTA EN REMATE, DE TITULOS

Después de terminarse la primera rueda en el recinto del mercado de títulos, se remataron 8.500 obligaciones del Banco El Hogar Argentino, al precio de 99 o|o.

MERCADO DE CEREALES A TERMINO DE BUENOS AIRES

Primera rueda

Lino: para enero, 100 toneladas, a 11.52 $.

REGISTRO DE CONTRATOS

En la oficina de Ajustes del Mercado de Cereales a Término, se anotaron hoy estos contratos:

MERCADO DE CEREALES A TERMINO DE ROSARIO

Primera rueda

Trigo: para enero, 200 toneladas, a $ 8.95.

Lino: para febrero, 200 toneladas, a 11.32 pesos, 200 id a $ 11.35; para marzo, 100 id a $ 11.35.

Trigo: 200 toneladas para enero a $ 9.00, 400 id para febrero a $ 8.90, 200 id para marzo a $ 9.00.

Todas estas partidas, a entregar en dársena.

Lino: para febrero, 300 toneladas a $ 12, 100 id a $ 12.05.

BOLSA DE CEREALES DE ROSARIO

(Cotizaciones oficiales)

Trigo viejo, 79 kilos	$	s|c.
Trigo viejo, 78 kilos	"	s|c.
Trigo nuevo, 79 kilos, entrega en enero 25	"	s|c.
Trigo nuevo, 78 kilos, entrega en enero 25	"	8.65
Maíz	"	4.60
Lino nuevo	"	11.45
Lino viejo	"	11.10

CAMBIOS BANCARIOS

(Pago en Oro)

BANCO DE LA NACION ARGENTINA

	90 Días	VISTA	TELEGRAF.
Sobre Londres	—	48.9/32	48.11/16
" Paris	—	5.55	5.54
" Alemania	—	4.90	4.81
" Italia	—	6.26	6.25
" España	—	5.01	5.00
" Estados Unidos	—	104.90	—
" Chile	—	48.9/16	—
" Bolivia	—	48.9/16	—
" Portugal	—	1.31	—
" Montevideo	—	2.1/8	—

BANCO DE LONDRES Y RIO DE LA PLATA

Sobre Londres	48.11/16	48.9/16	48.11/16
" Francia	—	5.53	5.51
" Italia	—	6.15	6.13
" España	—	5.—	4.98

BANCO ESPAÑOL DEL RIO DE LA PLATA

Sobre Francia	—	5.55	5.53
" Inglaterra	—	48.9/32	48.9/32
" España	—	5.01	5.00
" Italia	—	6.25	6.23
" Nueva York	—	104.90	—
" Portugal	—	1.31	—
" Brasil	—	19.900	—
" Alemania	—	4.87	—

BANCO BRITANICO

Sobre Londres	48.13/16	48.11/16	49.1/16
" Francia	—	5.55	5.54
" Italia	—	6.25	—
" España	—	5.02	—
" Nueva York	—	105.00	105.30

BANCO DE LONDRES Y BRASIL

Sobre Londres	48.13/16	48.11/16	—
" Francia	—	5.54	—
" Italia	—	6.22	—
" España	—	5.02	—
" Portugal	—	1.31	—
" Nueva York	—	105.15	—
" Brasil	—	20.000	—

BANCO DE LA PROVINCIA DE BUENOS AIRES

Sobre Londres	—	48.9/16	—
" Francia	—	5.55	—
" Italia	—	6.25	—
" España	—	5.02	—
" Alemania	—	4.90	—

BANCO SUIZO SUD-AMERICANO

Sobre Londres	—	48.9/32	—
" Suiza	—	4.99	—
" Francia	—	5.56	—
" Alemania	—	4.86	—
" Bélgica	—	6.11	—
" Italia	—	6.26	—
" España	—	5.02 1/2	—
" Norte América	—	104.90	—

NUEVO BANCO ITALIANO

Sobre Londres	—	48.11/16	—
" Francia	—	5.54	—
" Italia	—	6.22	—
" España	—	5.02	—
" Nueva York	—	106	—

BANCO FRANCES E ITALIANO

Sobre Londres	—	48.1/4	48.1/4
" Francia	—	5.57	5.55
" Italia	—	6.26	6.25
" España	—	5.02	5.01
" Norte América	—	104.95	105.10
" Brasil	—	20.275	20.200
" Suiza	—	5.00	4.98

BANCO ALEMAN TRANSATLANTICO

Sobre Alemania	—	4.86	—
" Bélgica	—	6.10	—
" España	—	5.00	—
" Norte América	—	105.00	—
" Suiza	—	4.98	—

BANCO POPULAR ARGENTINO

Sobre Londres	—	48.9/32	—
" Francia	—	5.55	—
" Italia	—	5.02	—
" Alemania	—	4.83	—
" España	—	5.02	—

BANCO COMERCIAL ITALIANO

Sobre Londres	48.9/16	48.1/4	48.1/8
" Francia	5.60	5.55	5.56
" Italia	6.30	6.26	6.25
" España	5.05	5.08	5.02
" Norte América	—	105.10	105.40

BANCO DE ITALIA Y RIO DE LA PLATA

Sobre Londres	—	48.1/4	—
" Francia	—	5.55	—
" Italia	—	6.24	—
" España	—	5.02	—

BANCO DE GALICIA Y BUENOS AIRES

Sobre Londres	—	48.1/4	48.1/4
" Francia	—	5.54	5.53
" Italia	—	6.15	6.13
" España	—	5.02 1/2	5.00 1/2

BANCO GERMANICO DE LA AMERICA DEL SUR

Sobre España	—	5.02 1/2	—
" Alemania	—	4.96	4.81
" Suiza	—	4.99	—
" Dinamarca	—	3.85	—
" Holanda	—	2.19	—
" Nueva York	—	104.55	105.35
" Bélgica	—	6.15	—

BANCO HOLANDES DE LA AMERICA DEL SUR

Sobre Londres	—	48.9/16	48.1/8
" París	—	5.56	5.55
" Italia	—	6.26	6.25
" España	—	5.02	5.01
" Alemania	—	4.97	4.96
" Holanda	—	2.20	2.19
" Países Escandinavos	—	1.49	1.48
" Norte América	—	105.00	105.10

BANCO FRANCES DEL RIO DE LA PLATA

Sobre Londres	—	48.1/4	48.1/4
" Francia	—	5.55	5.54
" España	—	5.01	5.00
" Estados Unidos	—	104.50	104.90
" Italia	—	6.24	6.23

CAJA DE CONVERSION

El movimiento monetario operado hoy por ley 3871, fué como sigue:

Saldo anterior	oro	237.291.606.934
Suma	"	237.291.606.934
Salieron	"	— —
Suma	"	237.291.606.934

De acuerdo con la ley 9480, el movimiento por bonos depositados en las legaciones argentinas fué hoy el siguiente:

Saldo anterior	"	68.344.441.170
Suma	"	68.344.441.170
Salieron	"	— —
Saldo	"	68.344.441.170

Ambos saldos por leyes respectivas, dan un total de 305.656.048.104 pesos oro.

La circulación fiduciaria alcanza a la suma de 987.645.614.820 pesos papel.

MERCADO DE PASTO

Estación Caballito

Han entrado hoy a este mercado 1872 fardos grandes de pasto y 1994 fardos chicos.

Ventas realizadas hoy:

J. A Botte—

40 fardos alfalfa grande a $ 39, 38 id id a 38.50, 38 id id a 38.50, 35 id id a 38, 39 id id a 38, 38 id id a 37, 38 id id a 36, 40 id id a 35, 42 id. id. a 47 id. mezcla a 28.

L. Fernández—

41 fardos alfalfa a $ 34, 36 id id a 27.

D. Monteverde—

36 fardos alfalfa a $ 37.

BOLSA DE CEREALES

Entradas de hoy en el Once

Enero 3 de 1916.

Trigo 30.987 bolsas, maíz 3521 id, lino 1262 id, avena 8774 id, nabo 247 id, cebada 374 id, centeno 150 id, triguillo 201 id, alpiste 473 id, ruy grass 75 id, harina 350 id, pasto fardos grandes 1872 y 1994 chicos.

Ventas efectuadas hoy en la Bolsa de Cereales:

Trigo barletta: 43 bolsas Once nuevo a pesos 9.10, 346 id id a 9, 538 id id a 9, 600 id id a 9, 770 id id a 9, 479 id id a 9, 744 id id a 9, 600 id id a 9, 420 Sola nuevo a 9, 666 Once nuevo a 880, 125 id id a 8.60, 140 id id a 8.60, 62 id id a 8.55, 240 id id a 8.55, 580 id id a 8.55, 380 id id a 8.80.

Trigo Pampa: 1009 bolsas Once nuevo a $ 9, 463 id id a 9, 559 id id a 9, 380 id id a 9, 390 id id a 8.20.

Trigo húngaro: 300 bolsas Once nuevo a $ 9.

Trigo ruso: 500 bolsas Once nuevo a $ 8.50, 582 id id a 8, 582 Buenos Aires nuevo a 8, 1325 Sola nuevo a 7.80.

Trigo francés: 313 Once nuevo a $ 8.60.

Trigo Arrieta: 419 Sola nuevo a $ 8.80.

Maíz amarillo: 150 bolsas Sola a $ 5.10, 240 id a 5.05, 240 Once a 5.05, 140 Sola a 5, 260 Once a 495.

Maíz morocho: 48 bolsas Sola a 480.

Maíz colorado: 547 bolsas Once a 5.

Avena: 60 bolsas Sola a 6, 300 Once a 4.90, 380 Sola a 4.90, 291 Once a 4.80, 611 id a 4.80, 269 id a 4.75, 520 id a 450, 438 id a 4.40, 215 id a 3.90.

Cebada: 574 bolsas Sola a 3.60, 138 id a 4.50.

Nabo: 51 bolsas Once a 8.

Trigo varias clases: 343 bolsas Once nuevo a $ 9.20, 280 id id a 8.85, 414 id id a 8.80, 190 id id a 8.80, 65 lid id a 8.60, 323 id id a 8.50 284 id id a 8.40, 450 id id a 8.30, 582 Buenos Aires nuevo a 8, 211 id id a 779, 54 Once nuevo a 7.30, 252 id id a 7.80, 595 id id a 7.40, 350 id viejo a 6, 496 id viejo a 6, 381 id id a 6, 648 id nuevo a 7.80.

MERCADO CENTRAL DE FRUTOS

Enero 3 de 1916.

Se descargaron en este mercado 139 vagones con los siguientes frutos:

365.214 kilos de lana: 1447 atados de cueros lanares: 2042 cueros vacunos: 605 cueros de potros; 5 bultos de cerdas; 10 cascos de grasa; 4 atados de cueros varios.

VENTAS DE HOY:

Lana cruza gruesa: 5000 kilos sud 1650 $: 6000 Oeste 1600; 3000 Tres Arroyos 1500; 1000 Suárez 1150; 4000 Seré 1400; 1000 Sud 15p0; 12.000 id. 15004 7000 id. 1450; 10.000 Oeste 1550.

Cruza gruesa y mediana: 2000 kilos Sud $ 1600; 3000 Córdoba 1200; 2000 Sud 1500.

Cruza mediana: 1000 sud 1550; 200 id. 1600; 1000 Oeste 1470.

Cruza fina: 2000 Oeste 1500; 1000 Córdoba 1350; 2000 Pampa 1300.

Mestiza fina: 5000 Oeste 1000; 4000 Pampa 950; 7000 id. 900; 3000 id. 850.

Segunda esquilla: 8000 30 Agosto 1420; 1000 id. 1200.

Borregas: 2500 kilos 1450; 3000 1400; 1500 1380; 2000 1300.

Cabras: 200 1600; 200 1550; 100 1450.

Pieles lanares. Consumo: 500 kilos 120 $: 800 118; 1200 115; 1200 112; 1500 110; 500 107; 2000 105; 300 102; 500 100; 500 097; 1000 095; 2000 090.

Mortecino: 1000 kilos 100 $; 800 098; 1500 095; 1300 092; 1500 090; 300 087; 2000 085; 100 082; 500 080; 600 075.

Corto y pelado. Consumo: 300 060; 500 kilos $ 055; 500 050; 400 015.

Mortecino: 500 040; 700 035; 500 030; 300 025.

Del Chubut: 150 077; 1500 075.

Zorros: 50 c. 070; 40 050.

Liebres: 100 c. 015; 50 012.

Cueros vacunos: 100 c. 1480; 150 1470; 100 1460; 200 1450; 150 1430; 200 1420; 100 1410; 150 1350.

Becerros: 150 c. 1780; 400 1750; 100 1730; 180 1700.

Nonatos: 200 c. 1480; 300 1450; 160 1420; 150 1400.

Potros: 50 c. 880; 40 860; 150 850; 100 820; 70 600.

Cerdas: 200 kilos 1300; 300 1200; 400 1150; 1400 1100; 400 1050.

Corderitos: 100 d. 150; 150 140; 50 130.

Nutria: 50 kilos 250; 30 230; 100 220; 150 200; 100 150; 40 120.

RECAUDACION ADUANERA

En el año 1915, con cifras comparativas de 1914

Mes	Año 1915	Año 1914	Diferencia en favor de 1915	Diferencia en contra de 1915
Enero	6.570.756.96	13.355.479.00	—	6.784.722.04
Febrero	6.033.848.45	11.660.839.04	—	5.626.990.59
Marzo	7.880.439.17	14.213.749.41	—	6.333.310.24
Abril	7.584.410.88	10.979.156.77	—	3.394.745.89
Mayo	7.303.639.55	9.046.233.26	—	1.742.593.71
Junio	7.428.487.54	8.862.203.72	—	1.433.716.18
Julio	8.463.854.36	9.432.975.51	—	969.121.15
Agosto	7.848.593.05	7.955.344.83	—	106.751.78
Septiembre	8.322.958.99	7.093.050.12	229.908.87	—
Octubre	8.395.690.88	5.552.317.52	2.843.373.36	—
Noviembre	7.474.143.07	6.158.322.61	1.315.820.46	—
Diciembre	8.102.056.11	6.419.671.40	1.682.384.71	—
	91.408.879.01	110.729.343.19	6.071.487.40	26.391.951.58

Comparados los totales respectivos de 1914 y 1915, dan para este último un déficit de $ s|l. 20.320.464.18.

MERCADO DE VACUNOS LINIERS

Abrió la plaza, con cotizaciones algo más sostenidas para todas las categorías de ganado.
Sólo coninuaron los precios encalmados para vacas gordas.
La entrada de hoy en este mercado fué de 3692 cabezas, clasificadas en la siguiente forma: novillos 1978 vacas, 1224 terneros, 455 y 35 bueyes. Porcinos entraron 327.
Los precios corrientes de la mañana fueron los siguientes:

Bueyes para consumo . . . . $ 80.— a 170.—
Novillos mest. esp. frigorífico . . " 210.— a 236.—
Novillos mest. consumo . . . . . . " 66.— a 205.—
Novillitos para consumo . . . . . . " 60.— a 152.—
Vacas para consumo . . . . " 45.— a 170.—
Vaquillonas para consumo . . . . . " 55.— a 132.—
Terneros para consumo . . . . . . " 18.— a 78.—
Para porcinos los precios variaron entre $ 0.30 a $ 0.38 el kilo.

Ventas de hoy

Bargo, Lascurain y Etchegaray—
1 vaca g. y c. gorda Córdoba . . . . . . 120.—
9 novillos criollos, c. gorda, Córdoba . . . 115.—
6 vacas criollas c. gorda, Córdoba . . . . 95.—

Anasagasti Juan—
26 novillos g. y c. gorda, Salto . . . . . . 150.—
19 novillos c. gorda, B. Blanca . . . . . . 135.—
34 novillos c. gorda, B. Blanca . . . . . . 105.—
11 novillos buena carne, B. Blanca . . . . 96.—
11 vacas g. y c. gordas, B. Blanca . . . . 123.—
2 torunos c. gorda, B. Blanca . . . . . . 140.—
2 torunos buena carne, B. Blanca . . . . 100.—

Apheca y Cía. Juan—
21 novillos mest. gordos, Lobería . . . . . 198.—

Arzeno Hnos. Pto. B.—
2 vacas gordas, Pellegrini. . . . . 137.—
3 vacas gordas y c. gorda, Pellegrini . . . 107.—
15 vacas c. gordas, Pellegrini . . . . . . 106.—

Bayona Juan—
12 vacas g. y c. gorda, Chascomús . . . . 126.—

Bunge y Born—
50 novillos c. gorda, C. de Areco . . . . . 127.—
50 vacas c. gorda, C. de Areco . . . . . . 108.—
6 bueyes c. gorda, Entre Ríos . . . . . . 135.—
3 bueyes g. y c. gorda, Entre Ríos . . . . 160.—
12 bueyes g. y c. gorda, E. Ríos . . . . . 170.—
135 terneros mamones E. Ríos . . . . . . 5.—

Benitez y Murré—
2 vaquillonas c. gorda, Méndez . . . . . . 90.—
2 terneros buenos, Méndez . . . . 58.—
9 terneros mamones, Méndez . . . . . . 20.—
6 vacas flacas, Méndez . . . . 70.—

Crotto Hnos.—
4 vacas g. y c. gorda, Pehuajó . . . . . . 126.—
5 vacas g. y c. gorda, Pehuajó . . . . . . 114.—
4 vacas flacas, Pehuajó . . . . 62.—
7 vaquillonas flacas, Pehuajó . . . . . . 70.—

Bayona y Ferrazzini—
54 novillos especiales, 9 de Julio . . . . . 236.—
18 vacas mest. gordas, 9 de Julio . . . . . 142.—

Coop. de Hacendados—
6 novillos g. y c. gorda, Pehuajó . . . . . 155.—
6 vacas gordas, Pehuajó . . . . 133.—
1 novillo c. gorda, Pehuajó . . . . 120.—
4 vaquillonas c. gorda, Pehuajó . . . . . 105.—
2 terneros regulares, Pehuajó . . . . . . 40.—
1 ternero regular, Pehuajó . . . . 25.—

Caset Jones y Cía.—
22 vacas g. y c. gordas, C. Casares . . . . 127.—
15 vaquillonas gordas, C. Casares . . . . . 122.—
17 terneros mamones C. Casares . . . . . 43.—

Cucullo Felipe L.—
5 novillos flacos, F. Suárez . . . . 80.—
3 novillos flacos, F. Suárez . . . . 66.—
3 novillos flacos, F. Suárez . . . . 83.—
1 novillo c. gorda, F. Suárez . . . . 117.—

Devoto y Cía. Tomás—
2 vacas gordas, T. Lauquen . . . . 134.—
6 vacas especiales, T. Lauquen . . . . . . 155.—
4 vacas mest. gordas, T. Lauquen . . . . . 145.—
2 vacas mest. gordas, T. Lauquen . . . . . 145.—
1 toruno c. gorda, T. Lauquen . . . . . . 130.—
8 terneros buenos, T. Lauquen . . . . . . 75.—
9 vaquillonas c. gorda, T. Lauquen . . . . 88.—
8 vaquillonas c. gorda, T. Lauquen . . . . 85.—

Estrugamou Fernando—
23 novillos mest. gordos, Chacabuco . . . . 200.—
13 novillos gordos, Chacabuco . . . . . . 175.—
10 vacas buena carne gorda, Lincoln . . . . 120.—
8 vaquillonas c. gorda, Lincoln . . . . . . 98.—

Frers Julián—
22 novillos g. y c. gorda, Córdoba . . . . . 150.—
92 vacas g. y c. gorda, Salaquilló . . . . . 120.—

Goñi e hijos Ignacio—
20 novillos mest. gordos, C. Suárez . . . . 205.—
19 novillos gordos, Vecino . . . . 180.—

Guillon y Cía. Rodolfo—
19 vacas gordas, C. Casares . . . . 135.—

Gibson Hnos.—
1 vaquillona c. gorda, T. Lauquen. 95.50
1 novillito mest. gordas, T. Lauquen . . . 180.—
1 novillito c. gorda, T. Lauquen 95.50
1 ternero regular, T. Lauquen . . . . . . 30.—
1 vaca flaca, T. Lauquen . . . . 50.—
1 novillo gordo y c. gorda, T. Lauquen . . 50.—
1 vaca gorda y c. gorda, T. Lauquen . . . 135.—
5 vacas gordas, T. Lauquen . . . . 135.—

Ialcr Juan—
14 vacas buena carne, Entre Ríos . . . . . 76.—
11 vacas buena carne, Entre Ríos . . . . . 80.—
5 novillos c. gorda, Entre Ríos . . . . . . 138.—
10 novillos c. gorda, Entre Ríos . . . . . . 111.—
10 novillos c. gorda, Entre Ríos . . . . . . 105.—
6 terneros regulares Entre Ríos . . . . . . 40.—
5 novillitos flacos, Entre Ríos . . . . . . 64.—
4 terneros regulares, Entre Ríos . . . . . 43.—
7 terneros regulares, Entre Ríos . . . . . 28.—
9 terneros regulares, Entre Ríos . . . . . 29.—
2 novillos c. gorda, Santa Fe . . . . . . 122.—
2 vaquillonas c. gorda, Santa Fe . . . . . 95.—
13 vacas c. gorda, Santa Fe . . . . 101.—
15 novillos buena carne, Santa Fe . . . . . 90.—
15 novillos c. gorda, Santa Fe . . . . . . 109.—
7 novillos c. gorda, Santa Fe . . . . . . 117.—
8 novillos c gorda, Mercedes . . . . . . 118.—
8 novillos c. gorda, Chascoms . . . . . . 117.—
1 novillo flaco, Chascomús . . . . 86.—
7 novillos buena carne, Chascomús . . . . 93.—
1 vaquillona, g. y c. gorda, Chascomús . . 108.—
2 vacas flacas, Chascomús . . . . 64.—
3 novillitos g. y c. gorda, Chascomús . . . 106.—
11 terneros mamones, Chascomús . . . . . 18.—
4 vaquillonas flacas, Chascomús . . . . . 55.—
1 ternero regular, Chascomús . . . . . . 23.—
60 vacas m. especiales, Córdoba . . . . . 170.—
22 novillos m. gordos, G. Pintos . . . . . 210.—

Lanusse Pedro y Antonio—
4 vaquillonas g. y c. gorda, C. Casares . . 108.—
3 vaquillonas buena carne, C. Casares . . . 74.—
5 novillos c. gorda, C. Casares . . . . . . 130.—
4 novillos c. gorda, C. Casares 119.50
14 vacas c. gorda, Santa Fe . . . . 92.—
2 vacas g. y c. gorda, Santa Fe 136.50
1 novillo buena carne, Santa Fe . . . . . 96.—
1 vaca gorda y c. gorda, Santa Fe . . . . 122.—
1 novillito m. especial, Santa Fe . . . . . 150.—
16 vaquillonas g. y c. gorda, Caseros . . . 116.—
12 vaquillonas g. y c. gorda, Caseros . . . 103.—
17 novillos c. gorda, Entre Ríos . . . . . 113.—
19 novillos buena carne, Santa Fe 94.50
19 novillos flacos, Santa Fe . . . . 87.—
22 novillos cruza gorda, Santa Fe . . . . . 127.—
22 novillos cruza gorda, Santa Fe . . . . . 118.—
22 novillos c. gorda, Santa Fe 131.50
20 novillos cruza gorda, Santa Fe . . . . . 115.—
21 novillos cruza gorda, Santa Fe . . . . . 111.—
6 vacas m. gordas, T. Lauquen . . . . . . 146.—
3 vacas cruza gorda, Santa Fe . . . . . . 94.—
17 vacas m. especiales T. Lauquen . . . . 167.—
78 novillos cruza gorda, Entre Ríos . . . . 128.—
44 novillos especiales, ecohea . . . . . . 214.—

Mihura Hnos.—
2 bueyes cruza gorda, E. Ríos . . . . . . 109.—
4 novillos cruza gorda, Entre Ríos . . . . 135.—
40 novillos cruza gorda Entre Ríos . . . . 110.—
12 novillos cruza górda Entre Ríos . . . . 118.—
123 novillos c. gorda, Entre Ríos . . . . . 128.—

Méndez y Cía. J. M.—
10 novillos m. gordos, C. Suárez . . . . . 200.—
1 novillo gordo, C. Suárez . . . . 180.—
8 vacas m. gordas, C. Suárez . . . . . . 140.—
1 vaquillona cruza gorda, C. Suárez . . . . 95.—
4 terneros buenos, C. Suárez . . . . . . 72.—
5 novillos cruza gorda, Pehuajó . . . . . 148.—
5 novillos cruza gorda, Pehuajó . . . . . 115.—
5 novillos cruza gorda, Pehuajó . . . . . 145.—
5 novillos flacos, Pehuajó . . . . 80.—
6 vaquillonas g. y c. gorda, Balcarce . . . 115.—
6 vaquillonas c. gorda, Balcare . . . . . . 92.—

Mac Guirre y Méndez—

Mantel y Cía.—
21 novillos c. gorda, Santa Fe . . . . . . 130.—
40 novillos c. gorda, Dorrego . . . . . . 131.—

Nale Repetto y Cía.—
14 vaquillonas g. y c. gorda, C. Casares . . 100.—
2 vaquillonas g. y c. gorda, C. Casares . . 155.—
3 vaquillonas buena carne, C. Casares . . . 75.—
1 vaca gorda, C. Casares . . . . 134.—

Nogueras y Avalos—
1 buey flaco, T. Lauquen . . . . 80.—
1 novillito flaco, T. Lauquen . . . . . . 60.—
8 novillitos b. carne, T. Lauquen . . . . . 104.—
4 vacas gordas, T. Lauquen 135.50

8 vacas g. y c. gorda, T. Lauquen . . 127.—
1 novillo c. gorda, T. Lauquen . . . 140.—
9 novillos g. y c. gorda, T. Lauquen 176.—

Peña y Cía., Julio L.—
64 novillos g. y c. gorda, Navarro 4 175.—
26 vacas gordas, Córdoba . . . . . . 132.—
8 vacas g. y c. gorda, Córdoba . . . 109.—
8 vacas g. y c. gorda, Córdoba . . . 107.—
3 vacas c. gorda, Córdoba . . . . . 95.—
1 vaca flaca, Córdoba . . . . 50.—

Patrón Costa y Peró—
8 novillos c. gorda, C. Suárez . . . 140.—
8 novillos m. gordos, C. Suárez . . 127.—
1 vaquillona m. gorda, C. Suárez . . 125.—
4 vaquillonas g. y c. gorda, C. Suárez 105.—
4 novillitos c. gorda, C. Suárez . . 92.—

Maraspin Andrés—
1 toruno g. y c. gorda, Pehuajó . . . 155.—
6 novillos c. gorda, Pehuajó . . . 140.—
1 novillo c. gorda, Pehuajó . . . . 125.—
4 novillitos g. y c. gorda, Pehuajó 4 115.—
1 novillito b. carne, Pehuajó . . . . 70.—
2 vacas m. gordas, Pehuajó . . . . 145.—
3 vaquillonas c. gorda, Pehuajó . . 83.—

Rodríguez Gabino—
4 novillitos m. esp., Lobería . . . . 152.—
3 novillitos c. gorda, Lobería . . . . 90.—
3 terneros buenos, Lobería . . . . . 55.—
1 ternero gordo, Lobería . . . . . 85.—

Santamarina e hijos—
22 novillos gordos, Córdoba . . . . 195.—
44 vacas gordas, Balcarce . . . . . 130.—
21 vacas g. y c. gorda, Pehuajó . . . 125.—
13 vacas c. gorda, Pehuajó . . . . . 90.—
4 vaquillonas g. y c. gorda, Pehuajó 105.—
7 terneros buenos, Pehuajó . . . . 68.—
6 terneros buenos, Pehuajó . . . . 58.—
6 terneros regulares, Pehuajó . . . 41.—
2 terneros regulares, Pehuajó . . . 19.—

Serantes Caime y Cía.—
3 toros b. carne, Santa Fe . . . . . 105.—
30 novillos c. gorda, Córdoba . . . . 130.—
2 vacas flacas, Chascomús . . . . . 45.—
1 vaca b. carne, Chascomús . . . . 70.—
7 vacas c. gorda, Chascomús . . . . 90.—

Salaberry y Bercetche—
4 vacas m. gordas, Ayacucho . . . 141.50
5 vacas gordas, Ayacucho . . . . . 135.—
3 vacas g. y c. gorda, Alacucho . . 117.—
12 novillos g. y c. gorda, Alacucho . 145.50
16 vacas gordas, D. Alvear 135.50
9 vacas g. y c. gorda, D. Alvear . . 123.—
13 vaquillonas especiales, D. Alvear . 133.—
10 vaquilonas gordas, D. Alvear . . 118.50
3 novillos c. gorda, 9 de julio . . . 129.50
2 novillos c. gorda, 9 de julio . . . 120.—
3 novillos g. y c. gorda, 9 de julio . 148.50
20 novillos gordos, 25 de mayo . . . 190.—
10 vacas g. y c. gorda, E. Ríos . . . 129.—
6 vaquillonas g. y c. gorda, E. Ríos 111.—
8 vaquillonas gordas, E. Ríos . . . 123.50
13 vacas g. y c. gorda, E. Ríos . . . 115.50
1 novillo c. gorda, E. Ríos . . . . 118.—
22 novillos c. gorda, E. Ríos . . . . 128.—
21 novillos c. gorda, E. Ríos . . . . 121.—
20 novillos c. gorda, E. Ríos 113.50
17 novillos c. gorda, E. Ríos 108.50
5 novillos c. gorda, E. Ríos . . . . 114.—
16 novillos c. gorda, E. Ríos . . . . 119.—
18 novilos c. gorda, E. Ríos 134.50
1 ternero bueno, Dolores . . . . . 63.—
5 terneros regulares, Dolores . . . 49.—
5 vaquillonas c. gorda, Dolores . . . 95.—
15 vaquillonas b. carne, Dolores . . 79.—
12 vaquillonas b. carne, Dolores . . 77.50
8 terneros gordos, Dolores . . . . 78.—
4 vaquillonas flacas, Dolores . . . 65.—
2 vacas g. y c. gorda, Dolores . . . 123.—
3 vacas gordas, Dolores 135.50
3 vaquillonas gordas, Dolores . . . 120.50
12 novillos g y c. gorda, Dolores . . 160.—

Unzué, Alzaga y Cía.—
14 novillos c. gorda, E. Ríos . . . . 136.—
16 novillos c. gorda, E. Ríos . . . . 130.—
5 terneros buenos, E. Ríos . . . . . 70.—
3 vacas g. y c. gorda, E. Ríos . . . 120.—
1 buey g. y c. gorda, E. Ríos . . . 150.—
6 terneros regulares, E. Ríos . . . . 55.—
100 terneros regulares, E. Ríos . . . 32.—
50 novillos especiales, Bolívar . . . 220.—
9 vacas gordas, Pehuajó . . . . . . 130.—
2 torunos g. y c. gorda, Pehuajó . . 150.—
22 vaquillonas m. gordas, Rojas . . 125.—
60 novillos g. y c. gorda, Pehuajó . 170.—
19 novillos g. y c. gorda, 9 de julio 167.—
23 novillos c. gorda, 25 de mayo . . 140.—
32 novillos g. y c. gorda, 25 de Mayo 155.—
4 novillos m. gordos, 25 de mayo . 200.—
14 torunos g. y c. gorda, 25 de mayo . 160.—
100 vacas g. y c. gorda, Alsina . . . 120.—

VENTAS DE PORCINOS

$ kilo

Arzeno Hnos., Fortunato B.—
20 cerdos especiales, Bolívar 0.37

Arizzi y Begue—
20 cerdos regulares, Pehuajó 0.30

Crotto Hnos.—
20 cerdos especiales, Alvear 0.38

Martínez de Hoz Hnos.—
36 cerdos buenos, Rafaela 0.34
9 lechones chicos, Rafaela (c|uno) . . 3.—

MERCADO DE ABASTO PROVEEDOR

Enero 3 de 1916.

Durante la mañana de hoy se descargaron en este mercado 150 chatas y 250 carros con un total de 750.000 kilos de verdura y 250.000 de fruta; 65 pichoneras de aves y 70 cajones de huevos.
Los precios para la fruta variaron entre $ 11 y 15 por cada canasto de duraznos de Campana y de $ 7.50 a 9 para los amarillos; naranjas $ 25 el mil; sandías $ 14 a 15 el ciento; manzanas de $ 5 a 7 el cajón; frutilla de $ 3.50 a 4.50 los diez kilos; uvas españolas a $ 20 el cajón grande y para bananas según clase.

MERCADO DE LANARES (TABLADA)

Enero 3 de 1916.

La plaza abrió hoy sin variación apreciable de cotizaciones, debido a que tanto los compradores de consumo y frigorífico siguen operando en cantidades moderadas y con órdenes limitadas, a poca excepción de las tropas especiales, que encuentran buena aceptación.
La entrada del día fué de 9.426 animales, habiéndose vendido durante la mañana 8.687 cabezas, repartidas en esta forma:
La Plata Cold Storage, 744; Las Palmas, 624; Compañía Sansinena, 3.041; La Blanca, 659; Argentino Central, 384; Armour 655; y 2.580 para los matarifes locales.
Los precios extremos de la mañana fueron los siguientes:

Capones para frigorífico, de . . 11.20 a 15.30
Capones matadero, de . . . . . 15.80 a 17.—
Ovejas matadero, de . . . . . 10.— a 17.60
Borregos matadero, de . . . . . a 6.60
Borregos frigorífico, de . . . . 9.50 a 10.10
Corderos frigorífico, de . . . . 8.50 a 9.50
Corderos matadero, de . . . . 5.50 a 7.90
Corderos pel. matadero, de . . 3.50 a 6.50
Corderos pel. frigorífico, de . . 8.— a 10.50
Capones invernada, de . . . . . a 10.—

VENTAS DE HOY

Bargo, Lascurain y Etchegaray—
47 ovejas matadero, C. Suárez . . . 17.60
60 ovejas matadero, C. Suárez . . . 15.50
69 ovejas matadero, C. Suárez . . . 14.30

Bunge y Born—
57 capones frigorífico, Pehuajó . . . 14.—
50 corderos matadero, Pehuajó . . . 8.—
71 corderos matadero, Pehuajó . . . 5.50
60 corderos matadero, Pehuajó . . . 7.20

Bellocq e Hita—
60 capones matadero, S. Ignacio . . 16.50
137 capones matadero, S. Ignacio . . 15.80
30 capones matadero, Labardén . . 16.60
149 capones frigorífico, Labardén . . 15.10

Bayona Juan—
126 capones frigorífico, Chascomús . . 14.30

Devoto y Cía., Tomás—
104 ovejas matadero, Unzué 8.10
47 borregos matadero, Gizon 6.60

Lizarralde Hnos.—
156 capones frigorífico, V. Valeria . . 13.80
12 capones frigorífico, V. Valeria . . 11.80
29 ovejas matadero, V. Valeria . . . 10.50
60 capones frigorífico, iVtícola . . . 11.20
78 borregos pel. matadero, Vitícola . 10.50
20 borregos pel. matadero, iVtícola . 9.50

Cooperativa de Hacendados—
140 capones frigorífico, M. Lucila . . 14.—

Escurra Hnos., José María—
115 capones matadero, Balcarce . . . 16.—
74 ovejas matadero, Balcarce 14.80

Estrugamou Fernando—
130 ovejas matadero, Los Angeles . . 12.40

Lanusse Pedro y Antonio—
103 capones frigorífico, S. Cayetano . 15.—
14 ovejas matadero, S. Cayetano . . 14.—
77 capones frigorífico, B. Hondo . . 13.—
30 corderos frigorífico, B. Hondo . . 8.50
10 corderos matadero, B. Hondo . . 7.20
28 capones matadero, Trigales . . . 17.—
111 capones frigorífico, Erize . . . 11.80
62 corderos frigorífico, Erize . . . 9.80
70 corderos matadero, Erize 7.20
220 ovejas matadero, Thompson . . . 10.—
100 ovejas matadero, Thompson . . . 9.80
300 corderos matadero, Unzué . . . 5.20
12 ovejas matadero, B. Hondo . . . 10.—

Sansot Beltrán—
50 capones matadero, Lastea . . . . 17.—
35 capones matadero, Lastea . . . . 16.—
63 capones frigorífico, Lastea . . . 14.50
21 corderos matadero, Lastea 12.80

Chapar y Cía., Juan—
35 capones matadero, Lobería 15.80
55 ovejas matadero, oLbería . . . . 14.—
89 corderos matadero, Lobería . . . 7.70
78 capones frigorífico, Corazzi . . . 14.20
82 corderos frigorífico, Corazzi . . . 10.—

Mantel y Cía.—
200 capones frigorífico, Aparicio . . . 14.50

Patrón Costas y Peró—
100 corderos pelados frig., Freyre . . 10.50

Ruiz, Baldasarre y Cía.—
75 corderos frigorífico, Abel 8.50
227 corderos matadero, Abel 6.70

Rodríguez Gabino—
22 capones, Casey . . . . 14.—
28 ovejas, Casey 12.80
41 corderos, Casey 9.50

Santamarina e hijo—
846 capones frigorífico, C. Verde . . 13.30
140 capones frigorífico, Asturias . . 13.90

Salaberry y Bercetche—
25 ovejas matadero, Freyre 14.50
30 capones frigorífico, Freyre . . . 14.—
45 ovejas matadero, Freyre 12.80
45 capones frigorífico, Quequén . . . 15.50
64 corderos matadero, Quequén . . . 7.10
136 corderos frigorífico, Quequ n . . 8.—
20 capones matadero, Labardén . . . 16.—
192 capones frigorífico, Labardén . . 15.10

Podestá y Cía.—
203 corderos matadero, Laboulaye . . 5.50
70 corderos matadero, Laboulaye . . 5.50
85 corderos matadero, Laboulaye . . 3.50

Gioja y Etchart—
180 capones frigorífico, T. Lauquen . 12.10

Méndez y Cía., J. M.—
44 capones matadero, Pieres 16.30
36 capones frigorífico, iPeres . . . 15.30
116 capones frigorífico, Pieres . . . 13.70

Goñi e hijos, Ignacio—
99 capones frigorífico, C. Verde . . . 13.50
109 capones frigorífico, Vitícola . . . 14.50
115 capones invernada, Vitícola . . . 10.—
75 ovejas matadero, Vitícola . . . . 10.—

MERCADO CENTRAL DE FRUTOS

MOVIMIENTO del 31 Diciembre 1915.	ENTRADA 1915	ENTRADA 1914	SALIDA 1915	SALIDA 1914
Lana kilos	365.214	544.031	644,365	698.124
» recibida desde el 1.º de Julio	46.267.956	50.837.340		
Lanares, Atados	1.447	585	1.923	692
Vacunos, Cueros	2.042	1.044	873	714
Yeguarizos »	605	104	275	51
Cerda, Bultos	5	66	28	——
Plumas »	10	1	4	3
Grasa, sebo, aceite, bts.	——	50	——	26
Varios »	4	4	257	5
Maiz, bolsas	——	——	——	——
Trigo »	——	——	——	1.800
Otros cereales »	——	——	160	2.000
Entrada total de cereales	286.606	191.125		
Existencia				
Lana, kilos	14.196.959	15.458.694		
Cereales, bolsas	13.549	35.413		
Productos varios, kilos.				
Entrada	——	138.800		
» total desde el 1.º de Julio	33.655.290	18.853.029		

Wagones descargados hoy, 139
Carros » » 11
El Mercado está habilitado para el recibo de lanas

ASAMBLEA

Centro de Consignatarios de productos del país

Han sido convocados los señores accionistas de esta sociedad anónima para la asamblea general ordinaria que debe efectuarse esta tarde, a las 5.30, en Sarmiento 857.

REMATES DE ESTA NOCHE Y MAÑANA

Inmuebles. — Judiciales

Casa con moblaje en Mar del Plata. Base, $ 12.000. Mañana, a las 3 p. m. — D. Capurro y E. Calzada.

Banco Hipotecario Nacional

SUCURSAL LA PLATA

Campo en Saladillo. 846 hectáreas. Hipoteca, $ 50.000. Base, $ 60.000. Mañana, a las 2 p. m.

Muebles

Juegos sala, dormitorios, comedores, bibliotecas, etc. Esta noche, a las 8. — Guerrico y Williams.
—Piano, escritorio, chifonnier, espejos, etc. Mañana, a las 8 de la noche. —Los mismos.
—Piano, espejo, mesas, dormitorios, comedores, etc. Está noche, a las 8. — Williams y Cía.

Artículos generales. — Judiciales

Existencias de relojería y joyería. Mañana, a la 1 p. m. — Antonio Rotondaro.
—Maquinarias para aserraderos, carpinterías y mueblerías. Mañana, a las 2 p. m. — Giménez Zapiola, Panelo y Cía.
—4.861 piezas de arpillera. Mañana, a las 2 p. m. — Ayerza, Cullen y Seoane.
—Existencias de sastrería. Mañana, a la 1 p. m. — F. Astoul Bonorino.

Haciendas

1.000 vacunos y 2.000 lanares. En Coronel Dorrego. Mañana, a las 2 p. m. — Consignatarios Unidos.
—1.000 novillos y vacas en Navarro. Mañana, a las 12 m. — Cordoner y Sarracino.
—3.000 vacunos y 200 lanares. En Santa Luisa. Mañana, a la 1 en punto. — Zubillaga y Laplace.

VENTA DE HACIENDAS

Resultado del remate-feria que realizaron en Bahía Blanca el 29 de diciembre último:
Novillos mestizos Durham de 2 a 3 años, para invernada, de $ 135 a 147.50.
Id id, de 1 1|2 a 2 años, de $ 120 a 135.
Id id, de 1 año de $ 95 a 110
Id cuarterones para abasto, de $ 95 a 115.
Novillitos cuarterones para invernada, de $ 62 a 70.
Vacas mestizas Durham servidas, especiales, de $ 148 a 186.
Vaquillonas alta mestización Durham servidas, de $ 120 a 215.
Vacas con cría mestización Durham, de pesos 100 a 125.
Vacas para abasto, de $ 68 a 93.50.
Vaquillonas para abasto, de $ 63 a 88.
Vacas con ternero, según clase, de $ 66 a 87.
Capones pelados para frigorífico, de $ 11.70 a 11.90.
Id id para abasto, de $ 8.50 a 10.10.
Id para invernada, según clase, de $ 8 a 8.50.
Ovejas gordas Lincoln, de $ 11.10 a 12.20.
Ovejas para invernada, de $ 7.25 a 10.10.
Borregos, a $ 7.
Carneros Lincoln a campo a $ 110.
Compradores: Sansinena, Hardoy, Mayol, Martínez y Lermé, Iturrioz, Haetrieck, Harriet y Arrechea, Gil, Peresconi, Etchepare, García y Alvear, Lacoste, Fair y otros.
Venta total: $ 305.033.50 m|n.

Valor de la propiedad

Adolfo Calvete.—

Judicial casa calle Cabildo 3610, de 5 por 19.50 metros, en $ 8.050 m|n. Compradora Sra. María Rocatagliata de Bagetto.

Leopoldo Lapeyrusse.—

Judicial casa calle Acevedo 3041, con superficie de 8 m. 50 cent. por 41 m. 53 cent. de fondo. Vendida en $ 12.050 m|n. Compradora Sra. Herminia T. de Veronelli.
Judicial un terreno calle Zamudio, entre las de Gaona y Dungeness, con superficie de 10 m. de frente por 53 m. de fondo. Vendido en la cantidad de $ 2.315 m|n., siendo comprador el Sr. Latanzio Sala, en comisión.

Peralta Martinez y Serna.—

Casa-quinta en Quilmes. "La Chosa", edificada en el cuartel 3.o de este partido, compuesta de dos fracciones que por estar unidas miden: 86 m. 60 de frente al Nordoeste por 173 m. 20 de fondo, lindando por el frente calle en medio con F. Cichero; por el sudeste y nordeste con el señor S. Escobar y por el sudoeste con Pedro Risso. Vendida en la suma de $ 18.000. Comprador señor Albert Meger.
Casa en Moron, calle Rivadavia esquina a Pueyrredón, con rumbos al nordoeste y sudoeste, a 12 y 14 cuadras, respectivamente, de las estaciones Moron y Haedo. Edificada en terreno de 10 m. 669 de frente por 43 m. 30 fondo en el costado sudoeste y 37 m. 638 en el del nordeste y 6 m. 66 en el sudeste. Vendida en la suma de $ 15.200 o sea a razón de $ 39.17 el metro cuadrado. Comprador Banco Argentino de Hipotecas y Edificación.
Terreno calle Trelles esquina San Matías, con un galpón de hierro. Medidas: 18 m. de frente al nordeste sobre la calle Trelles por 38 m. 50 a San Matías. Vendido en la suma de $ 6.100 o sea a razón de $ 8.80 el metro cuadrado. Compradora Sra. Eulogia A. de Altube.
Casa en Nuñez, calle O'Higgins 3943, entre las de Paroissien y Videla, edificada en terreno de 8 m. 23 de frente por 30 m. 13 de fondo. Vendida en la suma de $ 3.000 o sea a razón de $ 12.08 el metro cuadrado. Compradora señora Prudencia S. de Mones.

ADUANA

Exportación de productos del país

Se han exportado el día 31 de Diciembre por el puerto de la capital los siguientes productos:
Para Génova, 135.410 kilos de cuero viejo, 99 rollizos de quebracho con 54.000 kilos.
Para Copenhague, 130 bolsas maíz con 7.930 kilos, 160 fardos lana con 92.740 kilos, 1.172 bolsas extracto de quebracho con 59.820 kilos.
Para Londres, 1.861 bolsas afrechillo con 83.745 kilos; 2.700.000 kilos de maíz a granel.
Para Dinamarca, 10.853 bolsas afrecho con 487.231 kilos, 5.376 bolsas lino con 317.802 kilos.
Para Antonina, 10 cascos sebo con 2.279 kilos, 13.500 bolsas harina con 453.200 kilos.
Para Pernambuco, 26.416 bolsas harina con 1.162.304 kilos.
Para Sroborg, 375 bolsas maíz con 22.500 kilos.
Para Nueva York, 37 rollizos de quebracho con 47.000 kilos.

ADUANA DE LA PLATA

La recaudación de la aduana de La Plata hasta la penúltima semana de 1915 alcanzó un total de 3.340.56.83 pesos moneda nacional. En 1914 se recaudaron hasta esa misma fecha pesos 3.912.774.77.
Comparando los ingresos, resulta, como se ve, una diferencia en contra de 1915 de pesos 492.206.94.

MARITIMAS

Vapores esperados

Vapor francés Ligor, de Burdeos en la dársena Norte, con pasajeros y carga general, entró a las 9 a. m.
Id id Amiral S. de Lamonaix, de El Havre en el dique 3, con carga general, entró a las 9.30 de la mañana.
Id italiano Tomaso di Savoia, de Génova y escalas en la dársena Norte, con correspondencia, pasajeros y carga general, entró a las 9 de la mañana.
Id inglés Glenmorag, de Newport, en el dock Sur, con carbón.
Id francés Provence, de Marsella y escalas en la dársena Norte, con pasajeros y carga general.
Id holandés Naasdyk, de Amsterdam en el dique 2, con carga general.
Barca noruega Acadia, de la rada, en el dock Sur, vacía.

Vapores a salir

Para hoy no está anunciada ninguna salida de vapores de ultramar.

Vapores de los ríos

Llegaron: París, del Salto y escalas; Ciudad de Buenos Aires, Cabo Corrientes y Río de la Plata, de Montevideo; Luna, de Carmelo, y Dolores Barthe, de Posadas y escalas.
Salen: Roma, a las 7 p. m.; Río de la Plata, a las 10.15 p. m., y Cabo Corrientes, a las 11 p. m., para Montevideo.

Línea de la costa Sur

Presidente Quintana, saldrá el día 12 de la dársena Sur, para Caleta Oliva y escalas, con pasajeros y carga general.
Atlántico, de ésta para Punta Arenas, llegó ayer a Santa Cruz.
Argentino, de Punta Arenas para ésta, llegó ayer a Puerto Madryn.
Asturiano, saldrá pasado mañana de la dársena Sur para Punta Arenas y escalas, con pasajeros y carga general.
Quebracho Argentino, llegó hoy, a la Boca, de Necochea, con frutos.
Rawson, de ésta para Río Gallegos, llegó el día 1 a Comodoro Rivadavia.
Avellaneda, llegó ayer a Río Gallegos, procedente de ésta.

Vapores en viaje

Vapor español Príncipe de Asturias, de Barcelona para ésta, llegará hoy a Santos y el por la noche a ésta.
Id inglés Byron, salió el 24 de Diciembre de Nueva York para ésta, con correspondencia, pasajeros y carga general.
Id id Tenninson, salió el 24 de Nueva York para ésta, con carga general.
Id Vestris, saldrá el día 8 de Nueva York para ésta, con correspondencia, pasajeros y carga general.
Id holandés Frisia, salió el 30 de diciembre a las 4 p. m. de Lisboa, en viaje de Amsterdam para ésta.
Id id Gelría, salió el 1 de Bahía, en viaje de ésta para Amsterdam.
Id id Tubantia, saldrá pasado mañana de Amsterdam para ésta, con correspondencia, pasajeros y carga general.
Movimiento de buques de ultramar habido en el puerto de la capital desde las 8 a. m. de ayer hasta las 8 a. m. de hoy:
Entradas. — Vapor inglés Wanetta; Id id Verdi, id id Neuquon, id nacional, Neuquen.
Salidas. — Vapor noruego Nordhoalen, Id inglés Kelvinhead, Id Vasari, Id español Infanta Isabel de Borbón, id norteamericano Stephan R. Jones.

Giros

Glenmorag, dock Sur, a descargar.
Acadia, dock Sur, a cargar.
Maasdijk, dique 2, sección 4a., a descargar.
Amiral S. de Lamornaix, dique 3, sección 4a., a descargar.
Wanetta, dársena Sur, parte Este, a descargar.
Tomaso di Savoia, dársena norte, a descargar.
Provence, dársena Norte, a descargar.
Ligor, dársena Norte, a descargar.
Quebracho Argentino, Boca, removido, a descargar.

Vapores correos

A salir. — Enero 5: vapor inglés Highland Glen", llevará correspondencia para Gran Bretaña, franqueo simple hasta las 11 a. m., con alcance hasta las 4 p. m.
Enero 6: vapor inglés Vasari, llevará correspondencia para Venezuela, Trinidad, Méjico, Cuba, Japón, Centro y Norte América, con franqueo simple hasta las 8 a. m. y con el alcance hasta las 4 p. m.

Prácticos de turno para los vapores de salida

Del puerto: 20, Santos Fianaca; 21, Santiago Giglio; 22 Pedro Viscovich; 24 Natalio Hilich; 25, Antonio Bakara; 26, José Culotta.

AVISOS VARIOS

CASA VACCARO
La Casa de Cambio más acreditada de la República
LOTERÍA NACIONAL
Comisiones en General
AVENIDA DE MAYO 646
BUENOS AIRES

DIRECCION PATENTES DE INVENCION Y MARCAS DE FABRICA, DE COMERCIO Y DE AGRICULTURA.

Marcas solicitadas el 29 de diciembre de 1912

Acta N.o 51.063. — Antonio Francisco Bianchi.— Gaviones para obras, etc., clase 3.
Actas Nos. 51.064 y 51.065. — Bertaut Blancard Fréres. — Productos farmac. medicinales, etc., clase 2.
Acta No. 51.066. — Manuf. de Tabacos J. M. Ariza. — Cigarrillos, clase 21.
Acta No. 51.067. — Alejandro Steiner. — Platerías, clase 10.
Acta No. 51.068. — Sté. Gle. des Etabl. Bergougnan. — Cubiertas para pneumáticos, clase 17.
Actas Nos. 51.069 y 51.070. — Aktiebolaget Optimus. — Soldadores, etc., clase 5 y aparatos de calefacción, clase 14.
Acta No. 51.071. — Cía. Comercial Sud Americana, Carlos Rubbens y Cía. — Cementos, clase 1.
Acta No. 51.072. — Atlas Assurance Co. Ltd. — Publicaciones e impresiones, clase 18.
Actas Nos. 51.073 y 51.074. — José A. García. — Diversos de electricidad, clase 20 y caucho, goma, guttapercha y sus productos, clase 17.
Acta No. 51.075. —Alvarez y Colado. — Alimentación, clase 22.
Acta No. 51.076. — Domingo Barthe. — Alimentación, clase 22.
Acta No. 51.077. — Domingo Perazzo. — Quesos de la clase 22.
Actas Nos. 51.078 y 51.079. — Antonio Casanegra e hijos. — Tejidos, confecciones, mercería, perfumería, etc., de las clases 15 y 16.
Acta No. 51.080. — Azevedo y Cía. — Yerba mate, clase 22.
Acta No. 51.081. — Barclay y Cía. — Tejidos, mantelería, lencería, etc., clase 15.

OBLIGADO & Cía.
Agentes de Patentes y Marcas — B. Mitre 343

ADOLFO BULLRICH & CIA.

Sucursales y remates-ferias de haciendas periódicos en Bahía Blanca, Azul, Chacomús, 30 de Agosto, Necochea, Coronel Suárez, Utracán, Quequén y De Bary.

8500 vacunos Durham en Trenque Lauquen.—

Haciendas de alta mestizacion y en muy buen estado, incluso 2000 novillos de 2 años mochos, y el resto vacas servidas y vaquillonas, en su mayor parte origen de La Fortuna y La Colina, en el establecimiento "San Ricardo", distante dos leguas de Trenque Lauquen, F. C. O., por orden y cuenta del señor Enrique Santamarina, por tener que desocupar el campo.

El domingo 16 de enero a las 12 m. en el mismo establecimiento, con las haciendas a la vista y debidamente clasificadas en lotes.

Oportunamente detalles completos.

Comisión a cargo de los compradores. — Adolfo Bullrich y Cía.

9000 NOVILLOS Y VACAS EN ANDANT—

Haciendas de muy buena mestización Durham y en muy buen estado, incluso 5500 novillos de 1 1|2 a 3 años, casi en su totalidad mochos y el resto vacas y vaquillonas con y sin cría y servidas, de los cuales 6000 cabezas sola marca del vendedor, en el establecimiento "San Jorge", partido de Caseros, sobre las estaciones Andant del F. C. Midland, Luro del Rosario a Pto. Belgrano y La Larga, del F. C. del Sur, por orden y cuenta del señor Adolfo G. Luro.

El viernes 21 de enero, a las 12 m., en el mismo establecimiento, con las haciendas a la vista y debidamente clasificadas en lotes.

Oportunamnte detalles completos.

Comisión a cargo de los compradores. — Adolfo Bullrich y Cía.

CARLOS MERLINI

San Martín 142

EN FLORES.—TERRENO BIEN SITUADO, Avenida Carabobo entre Avenida Campana y Zubiría, lote 30, manzana B. Paraje de grandes adelantos con numerosa edificación y eléctricos en todas direcciones en combinación con el Subterráneo. Mide 10 varas de frente por 61.20 varas de fondo. Sin base, a vender a cualquier precio.

Venta ordenada por los señores Leng, Roberts y Cía., y B. W. y Ater Kuiler, como pertenecientes a la liquidación de los bienes del señor José Cinollo.

El domingo 9 de enero, a las 3 p. m., sobre el mismo terreno. Títulos perfectos. Todo comprador entregará 10 o|o de seña más 2 o|o de comisión. Más datos, a mis escritores, San Martín 142.—Carlos Merlini.

v-En-8

EN BERNAL, F. C. S. — 18.326 VARAS DE tierra bien ubicadas. Calle Cerrito entre San Carlos y calle No. 13. Terreno altísimo y de verdadero porvenir, rodeado de edificación y de valiosas quintas. Al lado del camino oficial de automóviles a La Plata y a 4 cuadras de la estación Hornos del tranvía eléctrico No. 22 a Quilmes, que corre cada 15 minutos y 30 al centro de la ciudad. 7 cuadras de la estación Bernal del ferrocarril y próximos a la gran fábrica de papel y Compañía General de Fósforos.

SIN BASE

A tanto la vara cuadrada.

El lunes 10 de enero, a las 4 p. m., en mis escritorios, San Martín 142. Esta venta es ordenada por los señores Leng, Roberst y Cía., y B. W. y Ater Kuiler, como pertenecientes a la liquidación de los bienes del señor José Cinollo.

Todo comprador oblará 10 o|o a cuenta de precio más 2 o|o de comisión. Pidan planos y otros datos a mis escritorios, San Martín núm. 142.—Carlos Merlini.

v-En-9

LICITACIONES

Intendencia Municipal de la Capital

Llámase a licitación para la provisión de Instrumentos de Cirugía para el Hospital Alvear. Tendrá lugar el día 30 del corriente, a la 1.30 p. m. El pliego de condiciones puede consultarse en la Oficina de Licitaciones. —Buenos Aires, diciembre 23 de 1915.—El secretario. v. Dic. 31

Intendencia Municipal de la Capital

Llámase a licitación para la provisión de los materiales necesarios para transformar 2.500 lámparas eléctricas del alumbrado público. Tendrá lugar el día 3 de enero próximo a las 2 p. m. El pliego de condiciones puede consultarse en la oficina de licitaciones.—Buenos Aires, diciembre 25 de 1915.—El secretario.

Intendencia Municipal de la Capital

Llámase a licitación para la provisión de globos de vidrio para lámparas eléctricas. Tendrá lugar el día 3 de enero próximo a las 3 p. m. El pliego de condiciones puede consultarse en la oficina de licitaciones.—Buenos Aires, diciembre 25 de 1915.—El secretario.

Intendencia Municipal de la Capital

Llámase a licitación para la provisión de ladrillos, cal, baldosas, etc., con destino al servicio de mantenimiento del alumbrado público eléctrico. Tendrá lugar el día 7 de enero próximo, a las 1.30 p. m. El pliego de condiciones puede consultarse en la oficina de licitaciones. Buenos Aires, diciembre 29 de 1915. — El secretario. v7

Intendencia Municipal de la Capital

Llámase a licitación para la provisión de huevos y conejos a los hospitales municipales durante el primer trimestre de 1916. Tendrá lugar el día 5 de enero próximo, a las 2 p. m. El pliego de condiciones puede consultarse en la oficina de licitaciones. Buenos Aires, diciembre 29 de 1915. — El secretario.

Consejo Nacional de Educación

INSTRUCCION PRIMARIA OBLIGATORIA Y MATRICULACION DE TODOS LOS NIÑOS DE 6 A 14 AÑOS.—A LOS PADRES DE FAMILIA.

La matrícula escolar es obligatoria para todos los niños de 6 a 14 años de edad, del municipio de la capital, colonias y territorios nacionales, y los padres, tutores o encargados serán multados con arreglo a lo dispuesto en el artículo 44, inciso 8o. de la ley (5 a 100 pesos), si no inscriben a los niños que tengan bajo su dependencia (artículo 13 de la ley de educación).

Con el objeto indicado, la matriculación e inscripción de alumnos se efectuará en los mismos locales de las escuelas a que concurrirán los niños y en la forma y fechas indicadas en los carteles que el Consejo Nacional de Educación, ha fijado en los frentes de las escuelas y en los parajes visibles de la capital.

Para mayores datos e informes dirigirse a la oficina de obligación escolar del Consejo Nacional de Educación, calle Rodríguez Peña 954, de 12 a 6 p. m.—El secretario general.

131-v-3 marzo-D. P. M.

PROFESIONALES

MEDICOS

Secretas-Sífilis-Piel

DOCTOR SARACENI (especialista)

Cura rápida de enfermedades secretas, estrecheces uretrales, blenorragia y orquitis. Curación de la sífilis con aplicación sin dolor del

606 - 914

De 8 a 11 a.m. y de 2 a 9 p.m. CORRIENTES 1777

Dr. A. F. CELESIA

Cirugía y enfermedades de señoras. De 2 a 4 p. m. — Bartolomé Mitre 1791.

Farmacia Americana

Ciencia y Trabajo. Legítimo y barato. Recetas para todas las sociedades. Carlos Calvo 4000 y Almirante Brown 801. — Serapio - Domínguez, farmacéutico.

Doctor CANTARELL Especialista en las enfermedades de la piel, vías urinarias, secretas de ambos sexos y las propias de las señoras. Tratamiento científico, eficaz y rápido de la neurastenia, debilidad vital y agotamiento.

De 2 a 5 p. m. LAVALLE 910 y 8 a 9 p. m.

ANALISIS

DOCTORES NELSON

SUIPACHA 477

Laboratorio y farmacia.—Abierto día y noche

ABOGADOS

A. V. LOPEZ

ABOGADO GANGALLO 564

Dr. IGNACIO CORDOBA (hijo)

ABOGADO LAVALLE 1378

Dr. FRANCISCO BEIRO

TALCAHUANO 287

U. T. 796, Libertad.

DOCTOR VICENTE C. GALLO

Estudio: Avenida de Mayo 1411.

U. T. 665 (Libertad)

DOCTOR FERNANDO SAGUIER

Estudio: Florida 440.

U. T. 6087 (Avenida)

DOCTOR TOMAS DE VEYGA

Estudio: Sarmiento 643, U. T. 6060 (Aven.)

La Plata, calle 7 N.o 791. U. T. 377, La Plata

DOCTOR LEOPOLDO MELO

Estudio: Bmé. Mitre 311

U. T. 1913 (Avenida) y 1866 (Juncal)

Dr. TOMAS A. LE BRETON

Estudio: Bmé. Mitre 343

Dr. ERNESTO CORVALAN

Estudio: Avenida de Mayo 981

U. T. 3900 (Libertad)

DOCTOR JULIO A. ROJAS

Estudio: Uruguay 546, Dpto. 2.

U. T. 1955, (Libertad)

Estudio de los Dres. CELESIA Y SILVA

Tucumán 900, U. T. 1465 (Libertad)

DOCTOR LUIS J. ROCCA

Anchorena 626.—U. T. 841 (Mitre)

DOCTOR ELEODORO LOBOS

Estudio: Maipú 462

U. T. 22 (Avenida) y 3710 (Avenida)

DOCTOR EMILIO ZORRAQUIN

Estudio: Cangallo 666

U. T. 270 (Avenida) y 3894 (Juncal)

Doctor Leonardo Pereyra Iraola

Esmeralda 1212, U. T. 1521 (Juncal)

Estudio: Florida 880, U. T. (Av.)

DOCTOR HIPOLITO LEYS

Estudio: Lavalle 930, U. T. 3608, (Lib.)

DOCTOR VICTOR M. MOLINA

Estudio: Avenida de Mayo 605

U. T. 4954 (Avenida)

Dr. Antonio Barrera Nicholson

Estudio: Tucumán 1353, U. T. 806 (Libertad)

Dr. DOMINGO E. SALABERRY

Defensa 188

DOCTOR F. NUÑEZ LOZANO

Estudio: Cangallo 673

Unión Telefónica 844 (Avenida)

Dr. JOSE LEON RODEYRO

Estudio: Lavalle 1514, de 11 a 5 p. m.

U. T. 19 (Libertad)

Doctor Andrés Ferreyra (hijo)

Estudio: Lavalle 1378

Unión Telefónica 4240 (Libertad)

DOCTOR RAUL MANRIQUE

Estudio: Lavalle 730

U. T. 6197 (Avenida) y 357 (Mitre)

DOCTOR JOSE M. GIUFFRA

Estudio: Talcahuano 446

DOCTOR PEDRO A. FOX

Estudio: B. Mitre 754

DOCTOR CARLOS F. MELO

Estudio: Lavalle 1378

Unión Telefónica 8784 (Libertad)

DOCTOR M. ALVAREZ COMAS

Abogado

U. T. 3554, Avenida Sarmiento 412

EDICTOS JUDICIALES

Por disposición del señor juez de 1.a instancia en lo civil de la Capital de la República doctor don Uladislao F. Padilla, se cita y emplaza por el término de treinta días, a contar desde la primera publicación del presente, a todos los que se consideren con derecho a los bienes dejados por fallecimiento de doña MARIANA FREIRE DE VIDAL, ya sean como herederos o acreedores; para que dentro de dicho término, comparezcan por ante su Juzgado y Secretaría del que suscribe, a deducir sus acciones en forma, bajo apercibimiento de lo que hubiere lugar por derecho.

Buenos Aires, diciembre 22 de 1915. — Jorge Ferrari. 101 v. 6 Feb.

El señor juez de 1.a instancia en lo civil de la Capital de la República, doctor don Roberto Repetto, ha dispuesto se cite, llame y emplace por el término de treinta días, contados desde la primera publicación del presente a todos los que se consideren con derecho a los bienes dejados por doña MARIA SANTAMARINA DE ECHANDI, ya sean como herederos o acreedores, para que dentro de dicho término comparezcan a deducir sus acciones en forma, por ante su Juzgado y Secretaría del que suscribe, bajo apercibimiento de lo que hubiere lugar por derecho.

Buenos Aires, Diciembre 23 de 1915. — José A. Quirno Costa, secretario. 111 Enero 26.

Por disposición del señor juez de primera instancia en lo civil de la Capital de la República, doctor don Uladislao F. Padilla, se cita y emplaza por el término de treinta días, a contar desde la primera publicación del presente, a todos los que se consideren con derecho a los bienes dejados por fallecimiento de doña MARCELINA ARROUES O MARCELINA ARROUES DE ATHACEHE, ya sean como herederos o acreedores, para que dentro de dicho término, comparezcan por ante su Juzgado y Secretaría del que suscribe, a deducir sus acciones en forma, bajo apercibimiento de lo que hubiere lugar por derecho.

Buenos Aires, Diciembre 30 de 1915. — B. del Castillo Quesada. 130 y. Feb. 5

BANCOS

BANCO DE LA PROVINCIA DE BUENOS AIRES.

Capital autorizado . . . $		125.000.000
" emitido . . . . . "	50.000.000	
" sección hipotecaria . "	25.000.000	75.000.000
Capital realizado . . . . . "		62.131.570
Fondo de reserva . . . . . "		5.946.852

Casa matriz: La Plata. Casa en Buenos Aires, San Martín números 133|39, y Bartolomé Mitre número 455.

57 sucursales en la provincia de Buenos Aires.

Agencias en la capital federal: Núm. 1, calle Bernardo de Irigoyen 920; núm. 2, calle Santa Fe 1899, esq. Río Bamba; número 3, Cabildo 2091 (Belgrano); número 4, Pueyrredón 181 (Once de Septiembre).

Corresponsales en los demás pueblos de la provincia y en los principales puntos del interior de la República y territorios nacionales, y en las más importantes plazas comerciales del exterior; en Europa, Estados Unidos de América, México, Panamá, Cuba, Costa Rica, Guatemala, San Salvador, Venezuela, Colombia, Perú, Chile, Bolivia, Uruguay y Paraguay.

Tiene corresponsales y gira sobre todos los puntos de ESPAÑA, y los de FRANCIA e ITALIA, que tienen oficina postal.

El Banco se ocupa de toda clase de operaciones bancarias: Descuentos, cauciones; recibe depósitos, abre cuentas corrientes, emite giros y cartas de crédito. Se encarga de cobranzas de documentos, cupones y cuotas de terrenos; de administraciones generales y de propiedades. Hace préstamos con garantía hipotecaria, con amortizaciones, en efectivo.

TASA DE INTERES

Abona: Depósito en c|c. m|l.	1 o|o
Caja de Ahorros hasta 10.000, después de 60 días	4 o|o
Con libretas a 90 días renovables hasta $ 20.000	4 o|o
Depósitos a plazo fijo a 30 días	2 o|o
Depósitos a plazo fijo a 60 días	3 o|o
Depósitos a plazo fijo a 90 días	3 1|2 o|o
Mayor plazo, convencional.	
Cobra: Por adelantos en c|c.	9 o|o

Buenos Aires, junio de 1915. — Virginio Maffei, gerente.

BANCO DE LONDRES Y RIO DE LA PLATA. — Buenos Aires, Bartolomé Mitre 399. — Barracas al Norte, Montes de Oca 701. — Once, Pueyrredón 301. — Santa Fe 2122. — Bernardo de Irigoyen 1138. —Boca, Almirante Brown 1159.

Abona por año	Papel	Oro
Por depósitos en cuenta corriente .	sin int.	sin int.
Id. id. a la vista, con libreta . . .	sin int.	sin int.
Id. id. a plazo fijo de 3 meses . . .	3 o|o	1 o|o
Id. id. a plazo fijo de 6 meses . . .	3 1|2 o|o	2 o|o
Por depósitos en Caja de Ahorros hasta 10.000 $ papel, después de 60 días	3 "	sin int.
Cobra por año:		
Por adelantos en cuenta corriente .	9 o|o	9 o|o

Depósitos en Caja de Ahorros se reciben en las siguientes sucursales: Once de Septiembre, calle Santa Fe, calle Bernardo de Irigoyen, Boca y Barracas.

Buenos Aires, julio 16 de 1915. — James Dey, Barry Scott, gerentes.

PAVIMENTACION

Intendencia Municipal de la Capital

En cumplimiento del artículo 10 de la ley de pavimentación 7091 y del 1o. de su ordenanza reglamentaria, se cita a los propietarios de las calles Balbastro entre las de Beauchef a Centenera, Tandil entre las de San Fernando a Cárdenas, Arrecifes entre las de San Fernando a Cárdenas y Esquiú entre las de avenida Sáenz a Centenera, cuyo afirmado va a construirse en virtud de las licitaciones públicas aprobadas en los expedientes 17.254 L 915, 79.897 L 914 y 20.261 L 915 y adjudicadas a los empresarios señores Bianenlli Hnos y Lasealea, Pablo Cattaneo y P. Biscay y Cía., para que comparezcan a la inspección de catastro del departamento de Obras Públicas (avenida de Mayo núm. 525, 4o. piso), a fin de que presten su conformidad con la extensión, forma y límites asignados a sus respectivos inmuebles.

Fíjase, para tal fin, el plazo improrrogable de quince días, a contar desde la fecha.

Una vez expirado éste, y durante los quince subsiguientes, podrán hacerse las reclamaciones referentes al prorrateo del costo de la obra, ante la inspección general de calzadas (avenida de Mayo núm. 525, piso 3o.), cuya dependencia tendrá a disposición de los contribuyentes las planillas de liquidación.

La falta de presentación dentro de los términos citados, dará por consentidas y conformes las referidas operaciones y anulará cualquier reclamación que en lo sucesivo se interponga. — Buenos Aires, diciembre de 1915.—El secretario.

INTENDENCIA MUNICIPAL DE LA CAPITAL

En cumplimiento del artículo 10 de la ley de pavimentación 7091 y del 1.o de su ordenanza reglamentaria, se cita a los propietarios de la calle Bogotá entre San Nicolás y Esperanza, cuyo afirmado va a construirse en virtud del contrato celebrado con los empresarios señores Bruno Benítez y Cía. y aprobado por Exp. 20827 B. 915, para que comparezcan a la Inspección de Catastro del Departamento de Obras Públicas (Avenida de Mayo núm. 525, 4.o piso), a fin de que presten su conformidad con la extensión, forma y límites asignados a sus respectivos inmuebles.

Fíjase, para tal objeto, el plazo improrrogable de quince días a contar de la fecha.

Una vez expirado éste, y durante los quince subsiguientes, podrán hacerse las reclamaciones referentes al prorrateo del costo de la obra, ante la inspección general de Calzadas (Avenida de Mayo número 525, tercer piso), cuya dependencia tendrá a disposición de los contribuyentes las planillas de liquidación.

La falta de presentación dentro de los términos citados, dará por consentidas y conformes las referidas operaciones, y anulará cualquier reclamación que en lo sucesivo se interponga.

Buenos Aires, diciembre 28 de 1915.

El secretario.

N.o 113 v. el 13 enero.

MINISTERIO DEL INTERIOR

Dirección general de territorios nacionales

Llámase a remate público para la provisión de cien mil (100.000) litros de nafta Pratt y doscientos (200) tanques de hierro reforzados, capacidad de doscientos (200) litros cada uno.

El remate tendrá lugar el día dos (2) de Febrero de 1916, a las 3 p. m., en la Dirección General de Territorios.

El pliego de condiciones se publica en el Boletín Oficial. Por más datos dirigirse a la Dirección General de Territorios.

Buenos Aires, diciembre 28 de 1915.

F. Ruiz Moreno.

AVISOS POPULARES

DIEZ CENTAVOS POR PUBLICACION

TRABAJOS OFRECIDOS

CARPINTERO OFICIAL SE OFRECE, CAMPO O ciudad, E. P. V., Belgrano 1390.

CARPINTERO SE OFRECE PARA TODO TRABAjo con herramientas, a jornal, Alsina 2457.

CARPINTERO español, CON RECOMENDACIONES y garantía, para estancia o cualquier trabajo, por carta a J. Alsina; Falucho 56.

CORTADOR SASTRE PARA MEDIDA, CON MUchos años de práctica, se ofrece, ciudad o campo, personal formal, sin pretensión; C. Pellegrini 755.

DEPENDIENTE DE ALMACEN SE OFRECE, práctico; Boyacá 296, B. R.

DEPENDIENTE PRACTICO EN ALMACEN, SE ofrece, Venezuela 422.

DEPENDIENTE ALMACEN, DE 21 años, PRACtico, recomendado, se ofrece, Solís 236.

DEPENDIENTE DE ALMACEN, DE 18 años SE ofrece con recomendación, Venezuela 728.

DEPENDIENTE DE ALMACEN Y RAMOS GENErales, se ofrece para campaña con buenos informes, Loria 2220, L. J.

DEPENDIENTE DE ALMACEN SE OFRECE HAbiendo tenido almacén por su cuenta, edad 29 años, por carta A. Suárez, Liniers 1885.

EMPLEADO PRACTICO EN ESCRIBANIAS, ofrécese, L. Medina, Chacabuco 344.

ELECTRICISTA OFICIAL COMPETENTE EN INStalaciones eléctricas, se ofrece a 3 $ por día, Pueyrredón 1035, Samuel.

EMPLEADO JOVEN PARA ESCRITORIO OFREcese, conocimientos de teneduría y cálculos, buena letra, máquina de escribir, sin pretensiones, M. S.: Independencia 1368.

FIAMBRERO Y ROTISERO COMPETENTE GAStronomía, sin pretensiones, se ofrece para restaurant, etc., torinese, por carta y personalmente Daniel Foreti, Estados 4080.

HERRERO MECANICO ALGO CARPINTERO ofrécese para estancia; San Salvador 5587.

HERRERO CARPINTERO COMPETENTE PARA estancia, se ofrece; Tacuarí 1744.

HERRERO CARPINTERO OFRECESE, PARA ESTancias, práctico en molinos, carros, máquinas agrícolas, Rivadavia 300, Avellaneda.

HOMBRE SERIO, CASADO, RECOMENDADO, instruído, con oficio útil, busca ocupación permanente, con personas decentes y legales, dormir fuera, posta restante, A. Z. X., correo central.

JOVEN DE 15 años, SE OFRECE PARA MANDAdos de escritorio; Matheu 850.

JAPONES JARDINERO QUINTERO, SE OFRECE, sabe bien su obligación y es muy trabajador, General D. Cerrito 1118.

JOVEN JAPONES, SE OFRECE PARA CAFETERO, con buenas recomendaciones, Daniel Cerri, 1118, S. N.

JARDINERO QUINTERO FRANCES, SOLO, SE ofrece, ciudad o campaña, Falucho 59.

JOVEN APICULTOR, AVICULTOR, QUESERO, mantequero (queso suizo, holandés), pide trabajo, Gorriti 4372.

JARDINERO QUINTERO SE OFRECE, CUIDA jardines y hace trabajo del ramo, con garantía, carta, B. A. Bedini, Cerrito 347.

JARDINERO MAESTRO EN SU ARTE, SE OFRECe para familias alta sociedad, semillería Angel Peluffo; Carlos Pellegrini 264, Samper.

JOVEN español SE OFRECE DE 23 años, REPARtidor de pan u otro trabajo, con buenos informes, dirigirse por carta o personalmente, M. M., Catamarca 512.

JARDINERO QUINTERO Y UN POCO DE CARPINtero, hombre serio, español, se ofrece con recomendaciones; San Martín 1146.

JOVEN ARGENTINO DE 16 años, CON PRACTICA en escritorio, se ofrece, con excelentes certificados, A. Carlos, Dean Funes 855.

JARDINERO ARBORICULTOR JAPONES SE ofrece, competente, entiendo de injertar e invernáculo y flores, con certificados, campo o ciudad, Isabel la Católica 1025.

JOVEN Y ANTIGUO BOLETERO DE TEATRO con buenas recomendaciones, se ofrece para teatro o biógrafo, ciudad o provincias, por carta, J. Tello, Lavalle 1932.

MUCHACHO DE 17 años, SE OFRECE PARA ESeritorio, B. Mitre 1671.

MUCHACHO PRACTICO EN ALMACEN O CUALquier trabajo, se ofrece, Córdoba 1112.

MUCHACHO DE 13 años SE OFRECE PARA SASTrería, zapatería o cualquier trabajo, Potosí 3910, esquina Medrano.

MUCHACHITO DE 13 años, BUENA PRESENCIA, se ofrece para negocio o casa particular, presentado por su padre, Charcas 2367, dep. 21.

MUCHACHO SE OFRECE, SABE LEER Y ESCRIbir, 16 años, muy buenas recomendaciones, cualquier negocio, Defensa 1029.

MAQUINISTA MECANICO PARA TRILLADORA ofrécese, habiendo trabajado en varias casas introductoras, Francisco Chibaut, Hotel Bousquet; Chacabuco 625.

MAYORDOMO vasco-español 28 años, SE OFRECE para estancia formada o para poblar, con conocimientos en ganadería y agricultura, tiene certificados y recomendaciones, por carta a "Mayordomo", Defensa 566.

OFICIAL PELUQUERO SE OFRECE PARA EL campo, hombre formal, Chile 359.

OFICIAL CARPINTERO OFRECESE, SABE DIBUjo y pintura; Sarmiento 2639.

OFICIAL MEDIO PELUQUERO SE OFRECE; Santa Elena 343.

OFICIAL PELUQUERO COMPETENTE, SE OFREce, ciudad o campo, Tacuarí 619.

OJO! APRENDIZ PELUQUERO SE OFRECE, SAbe afeitar; dirigirse por carta o personalmente, Valentín Gómez 2274.

OFICIAL PELUQUERO COMPETENTE Y FORMAL, se ofrece para buena casa, por carta, E. Rodríguez, México 947.

PINTOR EMPAPELADOR OFICIAL, SE OFRECE, Alsina 1472.

PLANCHADORA SE OFRECE PARA CASA PARticular; calle Guardia Nacional 342, Liniers.

PEON SE OFRECE, PARA DEPOSITO DE VINOS, sabe manejar carro; Viamonte 848, 1o. piso.

PEON SE OFRECE PRACTICO EN LICORERIA O cualquier otro trabajo, sabe leer y escribir, por carta o personalmente, M. C., Bernárdez 1231 (Floresta).

PEON COMPETENTE SE OFRECE PARA LIMpieza de automóviles o caballerizo, o cualquier trabajo, dirigirse por carta o personalmente, Boulogne Sur Mer 278, al lado de la estación Once.

QUINTERO JARDINERO RECOMENDADO, SE ofrece, sin pretensiones, sueldo 50 $, U. T. 3043, Avenida, Alsina 678.

REPARTIDOR O PEON DE CUALQUIER RAMO, se ofrece con garantía, sabe manejar caballos, Alberti 59.

SE OFRECE VAINILLADORA COMPETENTE, Viamonte 2215.

SE OFRECEN DOS MUCHACHOS PARA APRENder un oficio, Arena 279.

Señorita SE OFRECE PARA ESCRITORIO COMO principiante, dirigirse a R. M., Brasil 1363.

ALQUILER DE CASAS Y LOCALES

SE NECESITA CASA SOBRE RIVADAVIA DE Callao a Caballito, Rivadavia 4657.

SE ALQUILA CASA COMODA, CON FONDO. — Para verla y tratar, Avenida Montes de Oca 944, de 9 a 11 a. m. y de 3 a 6 p. m. 3 p.

ESPECTACULOS

TEATROS

SAN MARTIN. — ESMERALDA 265. — COMPAÑIA del actor cinematográfico Alberto Capozzi. — Minodramas. Films de actualidad. Gran Guignol. — Hoy a las 8 p. m.: EN VIAJE PARA AMERICA, LA ROSE ROUGE, LA MUJER. Conferencia pronunciada por Alberto Capozzi e Inés Lazzarini. — Platea, 1 $. — A las 9 p. m.: EL MISTERIO DE LAS CARTAS. Conferencias cinematográficas. EL AMIGO, LA ROSA ROUGE, LA MUJER. Platea, 2 $.

APOLO. — CORRIENTES 1386. — COMPAÑIA Nacional de comedias, bajo la dirección de don Joaquín de Vedia.—Primer actor cómico, Roberto Casaux.—Primer actor, Salvador Rosich. — Hoy: HOLA ¿CON QUIEN HABLO?, EL DISTINGUIDO CIUDADANO. En los entreactos números de concierto por el violinista Miramonte. — Platea, 2 $.

AVENIDA. — AVENIDA DE MAYO 1222. — COMpañía española de opereta y zarzuela. — Maestros concertadores y directores de orquesta: Enrique Lloret y Antonio Lozzi. — Director de escena, Luis Navarro Sola. — Hoy: LA CANCION DEL NAUFRAGO. — Platea, 1.50 $.

COMEDIA. — C. PELLEGRINI 248. — COMPAÑIA de zarzuela dirigida por Miguel Lamas. — Hoy: a las 6 p. m.: LA ALEGRIA DE LOS VIEJOS — A las 8.45: LOS HIJOS DEL SOL, estreno LOS CAPITANES DEL CZAR, LA ALEGRIA DE LOS VIEJOS. — Platea, 1 $ por sección.

Nota: Mañana estreno de la fantasía [illegible] EL LADRON LINCE O LA MUJER DE HIELO. El miércoles estreno: HACE FALTA UNA MUJER.

MARCONI. — RIVADAVIA 2328. — HOY A LAS 8.45 p. m. EL GENIO DE LA DESTRUCCION. Resumen histórico cinematográfico auténtico de la guerra europea y de Italia contra Austria, en 24 partes. $.- Platea, 1.50 $; grada, 0.40 $.

MAYO. — AVENIDA DE MAYO Y LIMA. — COMpañía de zarzuela y revistas españolas de Palomero-Palacios. — Hoy: TIERRA Y TRABAJO, CANAS AL AIRE, SOPLA. — Platea, 1 $ por sección.

BATTAGLIA. — (ANTES NACIONAL NORTE). — Santa Fe 1860. — Venus-Kursaal.—Dirección: J. Osés. — Compañía de variedades y atracciones.—Hoy: gran función en honor y beneficio del campeón mundial de peso liviano Elías Pampuri y entrega de la copa al vencedor del campeonato de lucha grecorromana. — Platea, 1.20 $.

VARIEDADES Y CIRCOS

CASINO. — MAIPU 336. — COMPAÑIA DE Variedades y atracciones. — Hoy: Variado programa. Exito de la troupe Hamamura, El indio Correa, El ciclista Eldid, Christy and Willys, Hermanas Giorgio, Profesor Celso, La Mangacha, La Estrellita y toda la compañía. — Entrada general, 1 $.

ROYAL THEATRE. — CORRIENTES 529. — GRAN compañía nacional de revistas y operetas. — Hoy a las 6 Aperitif-Tango. — Entrada gratis. — A las 9.15 p. m.: LA DIVINA COMEDIA, "LA PRENSA" DE HOY, LOS PRONOSTICOS DE MARTIN GIL.— Platea, 1 $.

PARQUE JAPONES. — CALLAO Y PASEO DE Julio. — Abierto todos los días de 2 de la tarde a 12.30 de la noche: Atracciones al aire libre, Teatro Romano.—Entrada 1 $, con dos vales gratuitos, uno para el teatro y el otro para una atracción.

SKATING RINK L'AIGLON — FLORIDA 146. — Patinaje sobre ruedas. Tres secciones diarias: mañana, tarde y noche. Gran banda Sesso.

CIRCO ANSELMI. — LAVALLE Y LARREA. — Compañía acrobática y de dramas nacionales. — Próximamente debuto de la nueva compañía.

FRONTON BUENOS AIRES, CORDOBA 1130. — Mañana gran festival de beneficencia. A las 9 15 p. m., dos partidos de pelota a cesta. El primero a combinarse. El segundo a 40 tantos, entre Erdoza menor y Larrinaga, contra Claudio, Martín y Eguía.

CINEMATOGRAFOS

PALACE THEATRE. — CORRIENTES 757. — Hoy función tarde y noche: Variado programa con estrenos.

SELECT. — SUIPACHA 482. — HOY FUNCION tarde y noche: Variado programa con estrenos.

EMPIRE THEATRE. — CORRIENTES Y MAIPU. Hoy función tarde y noche: El rey de los diamantes.

CINE OPERA. — CORRIENTES 848. — HOY FUNción tarde y noche: Variado programa con estrenos.

SPLENDID THEATRE. — SANTA FE 1848.—HOY función tarde y noche: Vasidai programa con estrenos.

ESMERALDA. — ESMERALDA 443. — LUJOSO cine con grandes atracciones. — Hoy función tarde y noche, con estrenos.

PETIT PALACE. — LIBERTAD 976. — HOY FUNción tarde y noche: Variado programa con estrenos.

LAVALLE — LAVALLE 921. — HOY FUNCION tarde y noche: Variado programa con estrenos.

ELECTRIC PALACE. — LAVALLE 836. — HOY Lo que la mujer quiere.

SMART PALACE. — CORRIENTES 1279-2283. — Hoy función tarde y noche: Pequeño reconcentrador. En las sombras de la culpa, La cuarta dama.

MIGNON PALACE — JURAMENTO 2433. — HOY función tarde y noche con variado programa y estrenos.

DE LAS FAMILIAS. — CABILDO Y F. LACROze. Hoy función tarde y noche: Variado programa con estrenos.

BOEDO. — BOEDO 949. — SALON PARA FAMIlias. — Hoy función tarde y noche: Variado programa con estrenos.

GRAN SALON ALMAGRO. — RIVADAVIA 3850. — Hoy función tarde y noche: Variado programa con estrenos.

THE AMERICAN PALACE — CORDOBA Y CAllao. — Hoy función tarde y noche: Variado programa con estrenos.

DON JUAN DE GARAY. — GARAY 2467. —HOY función tarde y noche: El hijo de Siberia, en 10 partes.

ESLAVA. — SUIPACHA 464. — HOY FUNCION tarde y noche: Variado programa con estrenos.

EN LA QUINTA DE MORENO. — LOMAS DE ZAmora, Portela 251. — Con tranvía a la puerta, líneas 102 y 103. — Tendrán lugar este año las tradicionales fiestas de Año Nuevo y Pascua de Reyes a beneficio de la Escuela Profesional de Mujeres de aquella ciudad. — Noches del 31 de Diciembre y 1, 2, 6, 8 y 9 de Enero. — Entrada 1 $. Niños 0.50.

INFORMACIONES DE ULTIMA HORA

Servicio Telegráfico del Exterior

PANAMA

Los desmoronamientos del canal.

PANAMA, enero 3 — El comité designado por la academia de ciencias para estudiar la forma de prevenir los desmoronamientos que se producen en el canal, ha elevado su informe, el que está en un todo de acuerdo con las medidas propuestas por el coronel Goethals, gobernador de la zona del canal.

El empréstito

LIMA, enero 3 — Ha sido presentado al senado, por el P. E., un proyecto de empréstito de 15 millones de dólares que afectará la renta de alcohol o del tabaco, y se destina a pagar las obligaciones del estado.

Según el proyecto, este empréstito será negociado en los Estados Unidos a un tipo que no baje de 88 y un interés no mayor de 7 por ciento anual.

Duelo entre diputados

LIMA, enero 3 — Se ha concertado un duelo entre los diputados señores Torres Balcázar y García Irigoyen.

—11—

PARAGUAY

La convención del partido Radical

ASUNCION, Enero 3. — Efectuóse la convención del partido Radical, que debía proceder a la elección de nuevas autoridades y proclamar candidatos para la fórmula presidencial.

Elegidas las autoridades del partido, recayendo en el señor Manuel Franco la presidencia, fué proclamado el señor Manuel Gondra candidato a la presidencia de la República.

Consultado éste, declinó al candidatura, que no puede aceptar, dijo, en virtud del precepto constitucional que exige para la reelección del primer mandatario trancurran dos períodos.

El señor Gondra hizo entrega del mando al actual presidente.

Conocida por convención la respuesta del señor Gondra, prevalece en ésta la fórmula Manuel Franco-Héctor Velázquez.

El Banco Mercantil del Paraguay

ASUNCION, Enero 3. — Ha festejado sus bodas de plata en el comercio paraguayo este Banco, que tan feliz gestión ha realizado en esta plaza desde su fundación.

Con el nombre de Agencia Mercantil del Paraguay, fué fundado en los últimos días del año 1890, operando con un capital de pesos 300.000 contando actualmente con 30 millones de pesos. Su movimiento en el año último fué de 3.841.637.649 pesos c|l., y los dividendos repartidos anualmente desde su fundación oscilan entre 12 y 23 o|o.

CHILE

La organización del gabinete — El proyecto de contribuciones — El señor Corera Luna — Torneo hípico — Declaraciones del cónsul italiano — La ley de retiro — Construcción de trincheras.

SANTIAGO DE CHILE, Enero 3. — El presidente señor Sanfuentes ha iniciado las gestiones para solucionar la crisis ministerial. El señor Sanfuentes conferenció con los presidentes de ambas cámaras.

El señor Balmaceda le manifestó que casi todos los diputados están dispuestos como siempre a apoyar la labor del gobierno. El señor Charme le dijo al señor Sanfuentes que antes de avanzar su opinión tendría que consultar los senadores de su partido. Lo hará hoy mismo y esta tarde contestará a su Excelencia. El señor Germán Riesco conferenció ayer largamente con el presidente señor Sanfuentes.

—Hoy temprano se reune la cámara de diputados para tratar el proyecto de contriuciones con el propósito de despacharlo cuanto antes.

—En los círculos políticos se cree que el presidente de la República, llamará hoy a un político para que organice el nuevo ministerio.

—Esta tarde parte para su patria el secretario de la Legación Argentina en Chile, señor Correa Luna.

—Ha resultado lucido el torneo hípico militar, correspondiendo el primer premio del campeonato de salto en alto al capitán Lira.

—El cónsul italiano en Chile, señor Chiavari, regresado recientemente de Italia, ha manifestado que el comercio italiano no ha sufrido ningún entorpecimiento con motivo de la guerra europea y que aumenta en todas partes el febril entusiasmo por la guerra. Agrega que el pueblo italiano tiene absoluta fe en la victoria.

—La oficialidad de la armada no está satisfecha con la nueva ley de retiro forzoso debido a que en dicha ley se ha fijado la edad del retiro. La oficialidad pedirá modificación de la ley de retiro.

—El regimiento de Chillan ha construído un kilómetro de trincheras estilo alemán, con una perfección extraordinaria. Con tal motivo la Escuela Militar irá a estudiarlas.

URUGUAY

La reforma constitucional. — Modificaciones a la ley electoral. — Tratado entre Chile y Uruguay. — El premio mayor de la lotería. — Los establecimientos Liebig. — Fragata en cuarentena. — Directorio del partido nacional — Comité obrero.

MONTEVIDEO, enero 3. — "El Día", diario oficial sigue comentando el artículo que sobre el proyecto de reformas a la constitución publicó hace algunos días "La Nación" de ésa. Escribe esos artículos el mismo autor del conocido proyecto, señor Batlle y Ordóñez.

—Confirmando la primicia que ofrecí en mi última telegrama, solo me resta agregar que el viernes a última hora el poder ejecutivo envió a la asamblea dos proyectos por los que se incorpora a la ley electoral la inscripción obligatoria, el voto secreto y la impresión dactiloscópica.

—El gobierno ha enviado a la asamblea un proyecto de ley reformando en parte la que sobre educación común se hizo bajo la inspiración de José Pedro Varela.

—El ministro de Relaciones Exteriores y el ministro plenipotenciario de Chile han procedido al canje de los instrumentos de ratificación del tratado pro paz entre ambos países.

El premio mayo rde fin de año se distribuyó entre el farmacéutico señor Héctor Canessa, que tenía cinco décimos, y varios empleados de la compañía de tranvías eléctricos de la Transatlántica que tenían los otros cinco.

—eS anuncia que en el corriente mes darán principio a sus faenas los establecimientos Liebig's.

—Ha sido puesta en cuarentena la fragata francesa Calluna, debido a haberse producido entre su tripulación dos casos de beri-beri.

—Ayer se eligió el directorio que durante tres años debe regir los destinos del partido nacional, confirmándose plenamente la noticia que hace días trasmití, pues fué electo presidente el doctor Alfredo Vázquez Acevedo y primero y segundo vices, respectivamente, los doctores Arturo Lussich y Eduardo Lamas.

—Se h aconstituído un comité obrero con objeto de hacer opinión entre el elemento trabajador a fin de obtener aumento en sus jornales, puesto que una vez en vigencia la ley de ocho horas muchos de los industriales pagarán a sus obreros por hora en vez de por día. El comité de la referencia no ha encontrado eco.

PROVINCIAS

BUENOS AIRES

Los "boy scouts". — La cosecha. — Colonias invadidas por la langosta.

ROJAS, enero 3. — Se ausentó para Pergamino la compañía de "boy scouts" que legó a pie de aquella localidad el día 28. El objeto de la visita es fomentar la organización de una compañía en esta localidad. El capitán Silvesrtini dió una conferencia en el "Club Social", a la que asistieron numerosas familias de la localidad.

—Se ha iniciado la trilla de la cosecha que se está levantando con excelentes rendimientos.

—La langosta ha comenzado su acción devoradora en las colonias y campos "El Carmen", "Sol de Mayo", "Alvear" y "Los Indios'. Se combate con escasos elementos. La sub-comisaría local no dispone de barreras.

Año nuevo — Atropellado por un tren

SALTO, 3.—El año fué recibido con frialdad, a excepción de club de Artesanos, que lo recibió con un banquete a media noche.

—El tren de la C. G. B. A., que pasó a la 1.30 de la mañana, para Rojas, destrozó horriblemente a un hombre que transitaba por la vía a la altura del kilómetro 175, arrastrándolo 20 metros.

La policía recogió el cadáver e instruye el sumario.

La víctima es un trabajador de apellido Rosas de color, domiciliado en Buenos Aires.

Inauguración de una casa comercial. — Tiempo seco. — Valor de la propiedad.

Tapalqué, enero 3.—Después de un abundante almuerzo criollo, abrió sus puertas la nueva casa de comercio que en los ramos de almacén, ferretería y frutos en general, gira en esta plaza bajo la firma social Antonio Gómez y Cía.

—El tiempo seco persiste; los campos de pastoreo se resienten con grave perjuicio para el ganado.

—El martillero don José M. Villaverde acaba de vender en remate todos los bienes de don Adolfo F. Gómez, a saber: chacra de 21 hectáreas en 3600 $, comprador don Alejandro Gau; quinta de cinco hectáreas en 10.000 pesos, comprador don Hilario Renovales (en comisión); casa en terreno de 25 por 50 varas en 6700 pesos, comprador don Agustín Bove.

Consecuencias de un accidente. — Romerías

LAS FLORES, Enero 3. — Víctima de un accidente ocasionado por la caída de un caballo, ha fallecido nuestro correligionario el joven Esteban Gentilini. Este triste suceso que enluta a distinguidas familias de ésta y de Villa Pardo, ha causado hondo sentimiento en este vecindario, donde la víctima contaba con grandes simpatías.

Sus restos fueron traídos a esta en un tren expreso y acompañados en su trayecto por unos ochenta vecinos de Pardo. El sepelio efectuado en la necrópolis local dió margen a una sentida demostración de duelo.

—Continúan con todo éxito las romerías organizadas por la Sociedad Italiana "XX de Septiembre".

SANTA FE

Falta de higiene. — Informes mensuales. — Banco de Préstamos. — Patentes provinciales. — Conferencias. — En los mataderos. — El presupuesto municipal. — Vapores para cereales. — Fusión de sociedades.

ROSARIO, enero 3. — Constantemente se denuncia a la municipalidad el pésimo estado en que se halla el mercado central, establecimiento público sumamente concurrido, y donde no se observa la debida higiene.

—De acuerdo con lo ordenado por el intendente, se ha comenzado en las dependencias del municipio a confeccionar el informe mensual de movimiento de negociados.

—Las nuevas sucursales del Banco de Préstamos, inauguradas hace poco tiempo en varias zonas de esta ciudad, han traído como consecuencia un notable aumento en las operaciones de la citada institución.

—Hasta después del 10 de enero próximo no empezará a actuar el juri de reclamos de las patentes provinciales, compuesto por los señores Luis Copello y Juan Verges. Como la clasificación se hace por la ley que rige desde 1913, los reclamos serán muy pocos.

—Se han introducido en los mataderos algunas reformas, que permiten el faenamiento de reses en condiciones más higiénicas que las que venían haciéndose hasta ahora.

Esas reformas amenguan las deficiencias y conviene que cuanto antes las reformas se efectúen de manera amplia.

—Para el corriente mes se anuncia que el intendente pondrá en vigencia el presupuesto municipal para el año 1916.

Este presupuesto ha sufrido alguna modificaciones.

—Han llegado a este puerto varios vapores para cargar cereales. Los exportadores se quejan de lo excesivo de los fletes. En breve llegarán nuevos barcos.

—El conflicto suscitado entre el círculo Napolitano y la sociedad Unione e Benevolenza, tiende a solucionarse satisfac oriamente, con la fusión de ambas asociaciones.

Ya se han iniciado con tal objeto las gestiones del caso.

La entrada del año. — Un baile

GALVEZ, Enero 3. — Se recibió el Año Nuevo con mucha animación. Hubo iluminaciones, bailes, comidas y otros festejos. Los empleados del F. C. C. A. lo celebraron con un asado a la criolla, fiesta que empezó a la madrugada.

—En breve ofrecerá un baile a sus discípulos y familias el señor Gavirondo, profesor del conservatorio "Santa Cecilia".

CORDOBA

Trabajos políticos. — Estreno. — Función patriótica.

VILLA MARIA, Enero 3. — Activos trabajos hace el doctor Ceballos para conseguir su tercera reelección, esta vez por la minoría. Ha de resultarle dura la empresa, pues sus aliados de ayer parece tienen otro candidato.

—El sábado último se estrenó una obra patriótica del poeta italiano Arturo Calvosa, traducida por Emilio Pellegrini. Fué muy aplaudida.

—La compañía dramática española de Alejandro Almada ha dado una función a beneficio del Patronato de la Infancia.

Romerías—

MARCOS JUAREZ, 3.—Con mucho entusiasmo se efectúan las romerías españolas.

ENTRE RIOS

Transmisión del mando de la intendencia. — Nombramientos de las autoridades del concejo deliberante. — El intendente saliente. — Primeros nombramientos.

CONCORDIA, Enero 3. — Tuvo lugar la transmisión en él mando de la comuna. El intendente designado, señor José M. Requena, fué puesto en posesión del cargo por el saliente doctor Esteban Zorraquin, quien presentóle en forma los registros, estados y resúmenes de todo el movimiento habido durante su período, referente a administración, obras públicas, escuelas y finanzas. Estas formas usadas, por primera vez, al procederse al cambio de las autoridades municipales, merecieron general aprobación, poniendo de manifiesto la irreprochable corrección de todos los actos de la laboriosa intendencia que termina.

—Se constituyó el concejo deliberante designando presidente al doctor Alberto Pons, vice 1.o al doctor Alfredo Arines, vice 2.o al profesor Pedro N. Urruzola y designando sus comisiones internas, procediéndose enseguida a tomar juramento al intedente señor Requena.

Terminados los actos oficiales en presencia de numerosas personas de alta representación social y concurrencia popular, el intendente saliente doctor Zorraquin fue acompañado hasta su domicilio por todos los presentes, donde se le renovaron las congratulaciones por la feliz y honrosa terminación de su período. Momentos después cien amigos caracterizados rodearon al intendente y concejales radicales en la confitería imperial, bebiéndose una copa de champán y formulándose votos generales por el éxito del nuevo gobierno de la comuna. En suma: todos estos actos revelan una avanzada cultura democrática, a cuyos progresos no son ajenos el partido radical con sus triunfos sucesivos, ni el gobierno instituído por el partido en la provincia, que tan celosamente representa y tutela los legítimos derechos y aspiraciones del departamento. Al hacer el balance de la honestísima y laboriosa administración comunal que termina, las importantes obras realizadas, las economías introducidas y los problemas resueltos, entre ellos el de las tierras del ejido que abre las puertas al porvenir, al creciente y seguro adelante de esta ciudad, no olvidándose también la actuación serena y ecuánime del concejo que termina y muy especialmente de su presidente, el respetable ciudadano don Cárlos S. Martinez, cuyo patriotismo y altas dotes personales permanecieron en constante actividad al servicio de la comuna durante cuatro años consecutivos sin declinar un solo instante. El señor Martinez era también indicado para presidir el actual concejo radical, cediendo luego a su insistente pedido de descanso por el presente período. La intendencia dictó los primeros decretos designando secretario al doctor José S. Taquela e inspector general al señor D. Emiliano C. Ferreyra, dos excelentes nombramientos que han merecido general aplauso.

El nuevo intendente y concejales recién elegidos prestan juramento. — Con el candidato a senador doctor Blanchet.—

C. URUGUAY, 3.—El día 1.o a as nueve se hicieron cargo los concejaes electos, prestando juramento; os elegidos doctor Benito C. Cook y el ingeniero Henri no asistieron y se asegura que este último renunció.

Al practicarse la elección de la mesa directiva, obtuvo dos votos el doctor Mariano E. López, después para vice recibió un voto y antes de terminarse la elección manifestó que no aceptaría ningún cargo dentro del concejo.

Resultó presidente el ingeniero Ernesto Marcó; vice primero, el agrónomo Etchevehere, y segundo, don Domingo Faggiano.

Prestó juramento el intendente, don Juan Piñón (hijo), pronunciando un discurso en que dijo no haría política y que la Municipalidad le era entregada cargada de deudas contraídas por las desastrosas administraciones anteriores.

Acto continuo nombró secretario a Don Juan Carlos González, y mañana firmará un decreto declarando al personal en comisión.

—Entrevisté al candidato a senador por Colón, doctor Blachet, quien se muestra muy satisfecho de las adhesiones que continuamente recibe.

Anoche volvió de una larga jira por aquel departamento, donde dice no encontró sino entusiastas partidarios radicales y otros que prometen votarlo.

Convocatoria de elecciones. — Nuevos intendentes. — El ministro de gobierno. — Los sucesos de María Grande.

PARANA, enero 3. — El poder ejecutivo convocó a elecciones el círculo Gualeguay-Victoria para llenar la vacante dejada por el diputado señor Parachú, elecciones que se verificarán el 30 de enero próximo.

—Nombráronse los siguientes intendentes: de Paraná, Emilio J. Pérez; de Gualeguaychú, Juan J. Franco; de La Paz, Martín Rodríguez; de Federación, José Miñone; de Rosario de Tala, Luis Grimaux; de Victoria, Antonio Cuartino; de Concepción del Uruguay, Juan Piñon (hijo); de Nogoyá, Grimaux Mernes, y de San José de Feliciano, Leopoldo Navarro.

—Causó pésima impresión la nota pasada por el doctor Roca al presidente del comité demócrata sobre los sucesos de María Grande.

Presupuesto para 1915. — Constitución del concejo.

PARANA, Enero 3—El intendente señor Jérez declaró en vigencia el presupuesto y ordenanza general de impuestos de 1915, por no haberse ocupado del proyecto para 1916 el consejo deliberante anterior. Declaró también en comisión al personal técnico y administrativo de la municipalidad. Por necesitar personal que responda a su plan administrativo, varios jefes de repartición presentaron la renuncia. El concejo constituyóse, nombrando presidente a Cándido Uranga, vice, a Pedro J. Pérez y vice 2.o al doctor Dalmiro J. Basaldúa. El personal de la secretaría no se ha removido.

ECOS PARLAMENTARIOS

A la hora de cerrar nuestra edición había en antesalas de la cámara 35 diputados. La posibilidad del quórum es muy problemática. Sin embargo hay optimistas que creen pueda llegarse a obtener número.

El diputado señor Costa piensa fundar un proyecto sobre reglamentación de las intervenciones en la primera sesión que celebre la cámara, y tal vez hoy mismo.

ASUNTOS PENDIENTES

Encuéntranse pendientes de votación en la cámara de senadores, dos asuntos que se expresan a continuación y que fueron enviados en revisión por la cámara de diputados:

Sección diputados.—Monumento al doctor Roque Sáenz Peña.

Poder ejecutivo. — Convención consular con el Ecuador.

—Convención sanitaria de Río de Janeiro.

—Convención y protocolo sobre asistencia hospitalaria en Holanda.

—Extradición con Suiza.

—Obras sanitarias en Salta.

Particulares:

Pensión a la señorita Sofía Gómez Bustillo.

Completan esta lista una serie de créditos suplementarios para pagos de diversa naturaleza.

Concejo municipal de Posadas

Por decreto de hoy el ministerio del Interior designó para integrar el concejo municipal de Posadas a los señores Domingo Barthe, Walker Grobbi y al mayor Pedro Rebollo.

Comisión del Centenario

La reunión de esta tarde

En el ministerio del Interior se reunieron esta tarde los miembros que forman parte de la comisión de festejos del centenario. En esta reunión se resolvió empezar desde ya los trabajos preliminares, a fin de establecer el plan de festejos que se efectuará.

Gobernación de Santa Cruz

Nombramiento de comisario

El ministro del Interior, doctor Ortiz, llevó esta tarde a la presidencia la propuesta del señor Adolfo Leguizamón, para llenar la vacante de comisario en ese territorio, cargo para el cual, con anterioridad, el gobernador Lobos propuso al señor Páez Márquez.

MINISTERIO DE HACIENDA

Arrendamientos concedidos

Se concede en arrendamiento a los señores Luis Dreyfus y Cía., el galpón número 5 del puerto de Concepción del Uruguay, para almacenar cereales destinados a la exportación, para puertos extranjeros.

A los señores Ernesto A. Bunge y J. Born, el galpón número 4 del puerto de Concepción del Uruguay, y a los señores H. Hardy y B. Muhlemkamp el galpón número 3 del mismo puerto, ambos para almacenar cereales destinados a la exportación.

GOBERNACION DEL CHACO

El inspector Rodríguez Iturbide

Un telegrama procedente de Resistencia entera al director general de territorios nacionales, doctor Ruiz Moreno, que el inspector Emilio Rodríguez Iturbide se ha hecho cargo del despacho de la gobernación.

DE LA PLATA

VACANTES DE LA MAGISTRATURA

El poder ejecutivo tiene preparado el mensaje convocando a la cámara de senadores para el martes once del entrante mes de enero, a fin de prestar acuerdo para llenar las vacantes existentes en la magistratura provincial.

TURNO DE FERIA

Durante el presente mes de feria en la Suprema Corte, los asuntos urgentes serán atendidos por el ministro que ejerce la presidencia, doctor Antonio Llambí, actuando con el secretario doctor Rogelio A. Casco.

Las causas civiles y comerciales, criminales y correccionales que motiven la habilitación del feriado serán atendidas exclusivamente por la cámara de apelación del departamento del sud, sea cual fuere la cámara de apelación que corresponda, con arreglo a la división territorial. En la misma cámara se efectuarán también las legalizaciones de documentos a que se refiere el acuerdo del 18 de noviembre de 1911.

Por disposición del juez de feria doctor Sánchez Elía, sus secretarías observarán el siguiente turno:

Secretaría núm. 9, del doctor Luis Reynal O'Connor: los días 3, 4, 5, 7 y 8.

Secretaría núm. 3, del doctor Germán E. Semprí los días: 10, 11, 12, 13 y 14.

Secretaría núm. 4, del doctor José M. Lamel los días: 15, 17, 18 y 19.

Secretaría núm. 2, del doctor Decro Maza, los días: 20, 21, 22, 24 y 25.

Secretaría núm. 7, del escribano Eduardo Ves Lozada, los días 26, 27, 28, 29 y 31.

JURY DE ENJUICIAMIENTO

Mañana a las dos p. m., se reunirá el jury de enjuiciamiento de magistrados, para ocuparse de la acusación formulada por el señor Lartigau Lespada contra el juez del crimen de Mercedes doctor Stolbizer, por prevaricato.

IMPUESTOS FISCALES

Desde hoy hasta el 31 del corriente el comercio de la provincia deberá abonar los impuestos de patentes fijas y primera cuota de alcoholes, naipes y tabacos.

—Los contribuyentes que antes del corriente mes de enero abonen tres o más meses de impuesto por servicio de cloacas y aguas corrientes, gozarán de un descuento del 6 por ciento sobre la cantidad que paguen.

CENTRO CATOLICO DE ESTUDIANTES

Con motivo de la celebración de las bodas de plata sacerdotales de S. Sría Ilma. Mons. Francisco Alberti, el C. C. de Estudiantes ha invitado al público a asociarse a los actos que dicha institución prepara en homenaje del digno prelado.

Tomarán parte en él los centros similares de la Capital, Flores y Luján, enviando delegaciones al acto de la entrega de un artístico pergamino con que se obsequiará a Mons. Alberti como recuerdo de la fiesta.

MUNICIPALES

CENSO DE BIENES MUEBLES

La comisión encargada de levantar un censo de los bienes muebles de la municipalidad ha iniciado sus tareas al respecto. Coadyuvan en este trabajo todos los jefes de repartición, quienes presentarán a la comisión una planilla con el inventario de los muebles de sus oficinas respectivas. Para los fines de la distinción de materias, la comisión seguirá las prescripciones del código civil. Se ha solicitado, asimismo, de la dirección de arquitectura del departamento de obras públicas, la cooperación de sus técnicos para la avaluación de los muebles.

La comisión compuesta por los señores Treglia, Butta, Bianchi, Kenny y Gil de La Struá, debe expedirse antes del 20 del corriente mes.

NOMBRAMIENTOS

El intendente suscribirá en estos días un decreto designando al ingeniero Castiñeiras para ocupar el cargo de director de alumbrado, vacante desde hace tiempo. Nombrará también en esta semana el doctor Gramajo, al nuevo director de Cementerios, a causa de la jubilación del señor Durruti, actual ocupante de ese puesto, y el secretario de obras públicas de la intendencia.

COMISION MUNICIPAL

La mesa directiva de la comisión municipal se reunirá mañana a fin de suscribir los nombramientos de alcaldes de barrio, ternas de mercado y subcomisiones internas y de información.

FERIAS FRANCAS

Mañana funcionarán ferias francas en Iriarte y Vicytes, Serrano y Honduras, Córdoba y Callao, Giribone y Federico Lacroze, Ecuador y Mansilla y Lapevú y Belgrano.

GUERRA Y MARINA

NUEVOS DESTINOS DE OFICIALES

El coronel Alberto Cáceres, jefe actual del gabinete, terminará mañana la confección de la lista dando destino a los oficiales del ejército ascendidos recientemente. Los que prestaban servicios en los cuerpos serán destinados a oficinas y los que se encontraban en éstas serán ubicados en los regimientos.

CORONEL NOAILLES

Mañana parte para la provincia de Entre Ríos, en uso de licencia, el director de la Escuela Superior de Guerra, coronel Alberto Noailles.

CAMBIO DE DESTINO

Se ha resuelto que el mayor Augusto S. Quiroga pase al gabinete militar, como agregado.

El mayor Quiroga desempeñaba hasta la fecha la jefatura del distrito militar número 42.

RETIRO DE UN CORONEL

En el ministerio de guerra se ha recibido una nota del coronel de infantería Jorge Villoldo, solicitando sea acogido a los beneficios del retiro.

El coronel Villoldo, ex presidente de la fenecida junta de excepciones de la capital, pasará a la situación que solicita con el empleo y sueldo inmediato superior, es decir, con el de general de brigada, de acuerdo con la nueva ley de cuadros y ascensos.

JUSTIFICACION DE REVISTA

El ministro de guerra ha resuelto que a los oficiales superiores se les considerará "presentes" a los efectos de la revista, debiendo dar únicamente aviso al gabinete militar en los casos de cambios de domicilio.

Del 25 al 30 de cada mes los jefes y oficiales de las planas mayores y los que por cualquier motivo se hallen ausentes de sus cuerpos o reparticiones, justificarán su revista de presentes por una nota al jefe del gabinete militar.

Los institutos, cuerpos y reparticiones del ejército justificarán el movimiento del personal y ganado con la documentación prescripta por el reglamento en vigor, debiendo ser remitidas las listas de revista a la 3a. división del gabinete militar de manera que se encuentren en su destino antes del 5 del mes.

Se considerará falta grave y en tal concepto será anotada en el legajo personal, el omitir esta presentación y el no dar inmediato aviso de todo cambio de domicilio, motivando además la nota de ausente en la revista.

ESCUELA SUPERIOR DE GUERRA

Como anunciamos oportunamente, hoy se iniciaron los cursos semestrales en la Escuela Superior de Guerra.

Asisten a ellos los oficiales designados de antemano y los capitanes con antigüedad anterior al 31 de diciembre de 1911, que hayan rendido satisfactoriamente el examen de competencia y no puedan ser ascendidos hasta la fecha indicada por falta de vacantes.

REGRESO DEL MINISTRO DE MARINA

Procedente de Colón (Entre Ríos), adonde fué a pasar las fiestas de Navidad y Año Nuevo, regresó hoy a esta capital el titular de la cartera de marina, vicealmirante Sáenz Valiente, concurriendo en el día a su despacho oficial.

EMPLEADOS CIVILES DE GUERRA

Por el ministerio de guerra se ha hecho conocer un extenso decreto en virtud del cual se hacen numerosos nombramientos en el personal civil del departamento de referencia.

DIRECCION GENERAL DE MATERIAL

Mañana se recibirá de su puesto de jefe de despacho de la dirección general de material, para cuyo cargo ha sido designado últimamente, el capitán de fragata Félix Tircornia.

ESCUELA DE TIRO

El teniente coronel Juan R. Jones se hizo hoy cargo de su nuevo puesto de subdirector de la Escuela de Tiro.

EL ASUNTO DEL 16 DE INFANTERIA

De regreso de San Luis se presentó al ministro de guerra el teniente coronel Fernández Basualdo, jefe del regimiento 16 de infantería, acantonado en aquella localidad.

El general Allaria requirió de dicho jefe la versión exacta del motivo de las denuncias que contra él formuló un diario de San Luis y, según se decía en el ministerio, el aludido secretario de estado aprobó la conducta seguida en este caso por el referido jefe.

EXAMENES DE LA ARMADA

Ante la comisión nombrada al efecto, hoy dieron comienzo los exámenes de ingreso de los aspirantes al curso preparatorio de la escuela naval militar. Las pruebas se desarrollan en el local de dicho instituto, en Río Santiago.

—Hoy comenzaron también los exámenes de los alumnos de 5o. año de la escuela de mecánicos de la armada.